



सत्यमेव जयते

महाराष्ट्र शासन

# कार्यक्रम अंदाजपत्रक

२०२३-२०२४

महाराष्ट्र कृषणा खोरे विकास महामंडळ, पुणे

(महाराष्ट्र शासन अंगीकृत)



शासकीय मुद्रणालय, नागपूर

२०२३

# कार्यक्रम अंदाजपत्रक

२०२३-२०२४

महाराष्ट्र कृषि खाते विकास महामंडळ, पुणे

(महाराष्ट्र शासन अंगीकृत)



**महाराष्ट्र कृष्णा खोरे विकास महामंडळ, पुणे**  
**कार्यक्रम अंदाजपत्रक सन २०२३-२४**  
**अनुक्रमणिका**

अ. क्र. (१)	बाब (२)	पृष्ठ क्रमांक (३)
(१)	संघटन तक्ता	(iii)
(२)	उपोद्घात (Preface)	(v)
(३)	प्रस्तावना व समग्र कार्यक्रम (Introduction and Overall Programme and Performance)	१
१.०	महाराष्ट्र कृष्णा खोरे विकास महामंडळाची स्थापना व उद्दिष्ट	१
२.०	महामंडळाची रचना	१
३.०	कृष्णा पाणी तंटा लवाद निर्णय १९७६ (गोषवारा)	२
३.१	दुसरा पाणी तंटा लवाद सद्यःस्थिती	२
४.०	महामंडळाचे कार्यक्षेत्र	३
४.१	कृष्णा खोरे विकास महामंडळांतर्गत अवर्षण प्रवण क्षेत्र	३
५.०	कृष्णा खो-यातील राज्याच्या हिश्याच्या पाणी वापराचे नियोजन	४
६.०	कृष्णा खो-यातील राज्याच्या हिश्याला आलेल्या पाण्याचा वापर करण्यासाठी नियोजित सिंचन प्रकल्पांची संख्या व सद्यःस्थिती	५
६.१	महाराष्ट्र कृष्णा खोरे विकास महामंडळांतर्गत नियोजित पाणीसाठी निर्मिती उद्दिष्ट व सद्यःस्थिती	५
६.२	महाराष्ट्र कृष्णा खोरे विकास महामंडळांतर्गत नियोजित सिंचनक्षमता, निर्मिती, उद्दिष्ट व सद्यःस्थिती	५
६.३	महाराष्ट्र कृष्णा खोरे विकास महामंडळांतर्गत (कृष्णा खो-यातील) सिंचन प्रकल्प पूर्ण करण्यामधील महत्वाच्या अडचणी	६
७.०	सिंचन प्रकल्पांची बांधकामे	६
७.१	प्रशासकीय मान्यतेसाठी प्रकल्प अहवाल तयार करण्याची कार्यपद्धत	७
७.२	धरण	७
७.३	कालवे व वितरण व्यवस्था	७
७.४	भूसंपादन व पुनर्वसनासाठीची तरतूद	७
७.५	इतर तरतुदी	७
७.६	लाभक्षेत्र विकास कामे	७
७.७	प्रकल्प अहवालातील अंदाजपत्रके	७
८.०	बांधकामाधीन सिंचन प्रकल्पांचे तांत्रिक नियंत्रण आणि पर्यवेक्षण	८
९.०	कृष्णा खो-यातील पूर नियंत्रण	८
१०.०	महामंडळाच्या कार्यक्षेत्रातील प्रकल्पांचे सिंचन व्यवस्थापन व पाणी पुरवठा	९
१०.१	पाणीपट्टी आकारणी व वसुलीचा तपशील	१०
१०.२	प्रत्यक्ष सिंचित क्षेत्राचा तपशील	१०
१०.३	पाणी पुरवठा	१० व ११
(४)	महाराष्ट्र कृष्णा खोरे विकास महामंडळांतर्गत बांधकामाधीन प्रकल्पांची सद्यःस्थिती	
तक्ता क्रमांक-१अ	: बांधकामाधीन मोठ्या व मध्यम प्रकल्पांची भौतिक सद्यःस्थिती व सन २०२३-२४ ची उद्दिष्ट्ये	१२ ते १७
तक्ता क्रमांक-१ब	: बांधकामाधीन उपसा सिंचन प्रकल्पांची भौतिक सद्यःस्थिती व सन २०२३-२४ ची उद्दिष्ट्ये	१८ ते २३
तक्ता क्रमांक-१क	: लघु पाटबंधारे योजनांचा गोषवारा	२४

(ii)

## अनुक्रमणिका—चालू

अ. क्र. (१)	बाब (२)	पृष्ठ क्रमांक (३)
तक्ता क्रमांक-२अ	: मोठ्या व मध्यम बांधकामाधीन प्रकल्पांच्या सन २०२१-२२ मधील प्रत्यक्ष खर्च, २०२२-२३ मधील तरतुदी/सुधारित तरतुदी खर्च, सन २०२३-२४ मधील वित्तीय आवश्यकता	२५ ते ५०
तक्ता क्रमांक-२ब	: बांधकामाधीन उपसा सिंचन योजनांच्या सन २०२१-२२ मधील प्रत्यक्ष खर्च, २०२२-२३ मधील तरतुदी/सुधारित तरतुदी व खर्च, सन २०२३-२४ मधील वित्तीय आवश्यकता	५१ ते ६७
तक्ता क्रमांक-२क	: बांधकामाधीन लघु पाटबंधारे प्रकल्पांच्या सन २०२१-२२ मधील प्रत्यक्ष खर्च, २०२२-२३ मधील तरतुदी/सुधारित तरतुदी व खर्च, सन २०२३-२४ मधील वित्तीय आवश्यकता	६८ व ६९
तक्ता क्रमांक-३	: <b>भांडवली खर्च मुख्य लेखाशीर्ष ४७०१</b> - महाराष्ट्र कृष्णा खोरे विकास महामंडळ, पुणे - मुख्य अभियंता (जसं), जलसंपदा विभाग, पुणे - मुख्य अभियंता (विप्र), जलसंपदा विभाग, पुणे	७० व ७१ ७२ व ७३ ७४ व ७५
तक्ता	: वार्षिक वित्तीय अहवाल व स्वतंत्र लेखापरिक्षण अहवालाची सद्यास्थिती	७६
(५)	कर्मचारी गोषवा-यातील पदे व वेतनश्रेणी दर्शविणारे विवरणपत्र	७७ ते ८९

## महाराष्ट्र कृष्णा खोरे विकास महामंडळ, पुणे - संघटना तक्ता

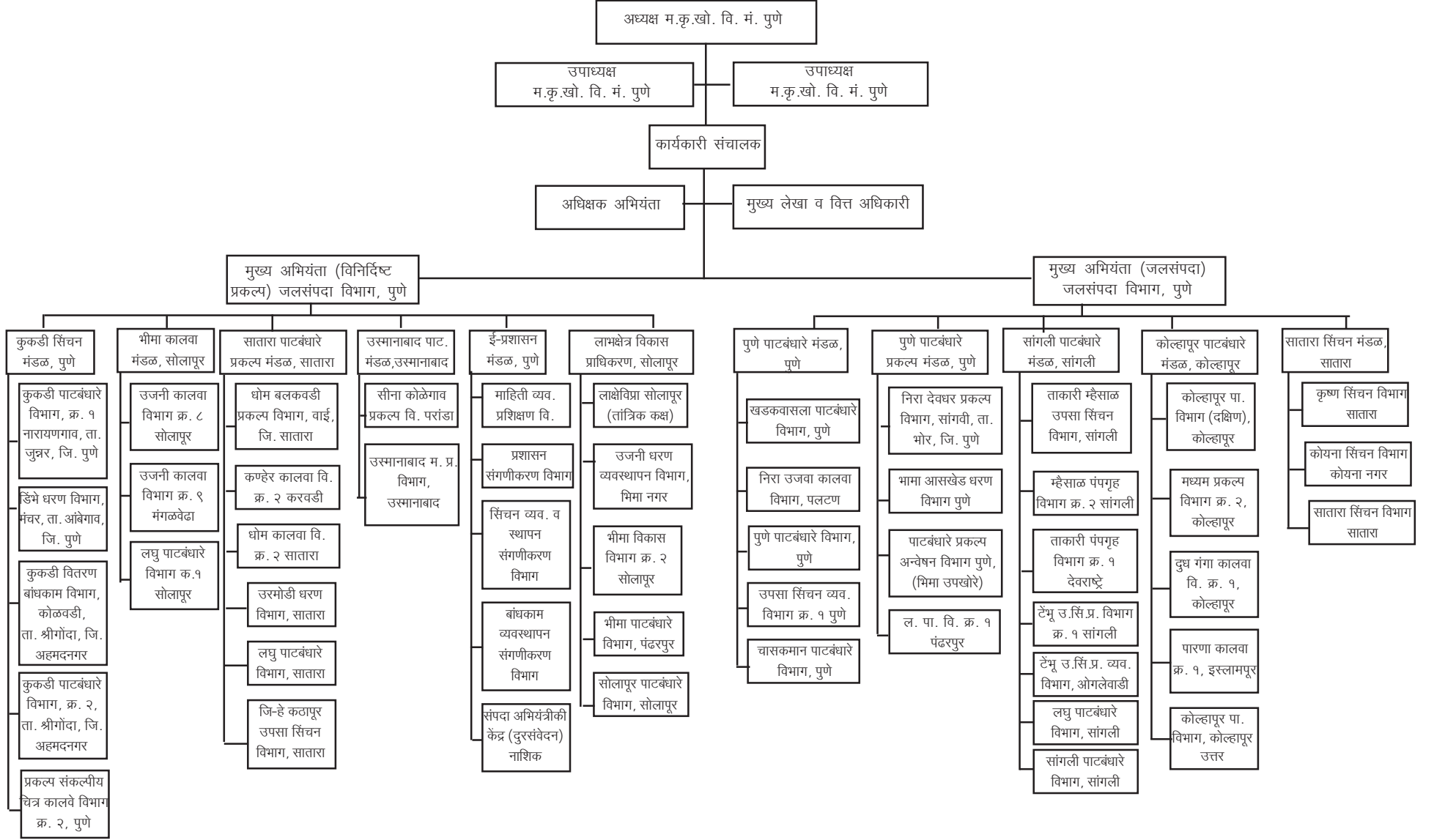

## उपोद्घात (Preface)

महाराष्ट्र शासनाने, अर्थसंकल्पिय सुधारणेचा एकात्मिक भाग म्हणून विकास कार्यक्रम परस्पर हाताळणा-या निवडक विभागांसाठी कार्यक्रम अंदाजपत्रकांची पध्दती अनुसरली आहे. त्याप्रमाणे पाटबंधारे व वीज विभागाचे १९७०-७१ सालचे कार्यक्रम अंदाजपत्रक पहिल्यावेळी वित्त विभागाने तयार केले. त्यानंतर कार्यक्रम अंदाजपत्रके पाटबंधारे व वीज विभागाने वेळोवेळी तयार केली. सन १९९२-९३ च्या कार्यक्रम अंदाजपत्रकापासून जलसंपदा विभागामार्फत कार्यक्रम अंदाजपत्रक तयार करण्यात येत आहे. त्यामध्ये पाटबंधारे प्रकल्पाच्या कार्यक्रमाबाबत सुस्पष्ट माहिती देण्यात येते.

महाराष्ट्र कृषणा खोरे विकास महामंडळाची स्थापना महाराष्ट्र अधिनियम क्र. १५ सन १९९६ च्या तरतुदीनुसार झाली आहे. सन २०२३-२४ च्या जलसंपदा विभागाच्या एकत्रित मागण्या आणि कार्यक्रम अंदाजपत्रक स्वतंत्रपणे शासन स्तरावरून जलसंपदा विभागामार्फत तयार करून प्रसिद्ध करण्यात आले आहे. महाराष्ट्र कृषणा खोरे विकास महामंडळाचे कार्यक्रम अंदाजपत्रक संकेतमान्य अर्थसंकल्पास पूरक म्हणून या प्रकाशनाद्वारे सादर करण्यात येत आहे.

**अतुल कपोले,**  
कार्यकारी संचालक,  
महाराष्ट्र कृषणा खोरे विकास महामंडळ,  
पुणे-११.

**प्रस्तावना व समग्र कार्यक्रम**  
**Introduction, Overall Programme and Performance**

जलसंपदा विभागाच्या सन २०२२-२३ च्या एकत्रित मागण्या व कार्यक्रम अंदाजपत्रक शासन स्तरावरून जलसंपदा विभागामार्फत सादर करण्यात आले आहे. या प्रकाशनात जलसंपदा विभागांतर्गत महाराष्ट्र कृषणा खोरे विकास महामंडळाचे कार्यक्रम अंदाजपत्रक प्रस्तुत करण्याचा प्रयत्न केला आहे. महामंडळाची संरचना, कार्यक्षेत्र, उद्दिष्टे, साध्य, बांधकामाधीन प्रकल्पांची माहिती, सन २०२०-२१ चा प्रत्यक्ष खर्च, सुधारीत तरतुदी सन २०२१-२२ वर्षाच्या आणि सन २०२२-२३ वर्षाच्या आवश्यक तरतुदी या प्रकाशनात दर्शविल्या आहेत. महामंडळाचा संघटनात्मक तक्ताही या प्रकाशनात दिलेला आहे. कार्यक्रम अंदाजपत्रकांच्या तंत्रात अपेक्षित असल्याप्रमाणे प्रस्ताविक कार्यक्रम, वित्तीय आवश्यकता, कार्यभाराचा गोषवारा व वित्तीय आवश्यकतांचे स्पष्टीकरण, कर्मचारी वर्गविषयक गोषवारा अशा चार भागात सादर करण्यात आला आहे.

कार्यक्रम अंदाजपत्रक म्हणजे मुल्यांकन अहवाल नव्हे हे सर्वांना मान्य होईल. तथापि सिंचन विकासासाठी महाराष्ट्र कृषणा खोरे विकास महामंडळ पार पाडीत असलेल्या कार्याचे स्वरूप लक्षात घेऊन उपलब्ध असलेल्या नवीनतम माहितीच्या आधारे पार पाडलेली कामगिरी दर्शविण्याचा प्रयत्न केला आहे.

**१.० महाराष्ट्र कृषणा खोरे विकास महामंडळाची स्थापना व उद्दिष्ट :**

सन १९७६ च्या पहिल्या कृषणा पाणी तंटा लवाद निर्णयानुसार राज्याला प्राप्त झालेल्या ५८५ अ. घ. फू. पाण्याचा वापर मे, २००० पर्यंत करण्यासाठी महाराष्ट्राच्या हद्दीतील कृषणा खो-यातील आवश्यक प्रकल्पांचे नियोजन करणे, प्रकल्प अहवाल तयार करणे व त्यास मान्यता देणे, प्रकल्पांची बांधकामे करणे आणि सिंचन व्यवस्थापन करण्यासाठी शासनाने महाराष्ट्र कृषणा खोरे विकास महामंडळ स्थापना संबंधीचा महाराष्ट्र अधिनियम क्र. १५ सन १९९६ पारित केला. सदर अधिनियम दिनांक २५-०१-१९९६ रोजी अंमलात आला. तसेच महाराष्ट्र कृषणा खोरे विकास महामंडळ अध्यादेश सन १९९६ दिनांक १६-०२-१९९६ अन्वये महाराष्ट्र कृषणा खोरे विकास महामंडळाची स्थापना झाली. दिनांक १-०४-२००४ पासून शासन निर्णय क्रमांक संकीर्ण-२००३-(३२६/०३)-जसंनि दि. २७-०२-२००४ नुसार सिंचन व्यवस्थापन शासनाकडे वर्ग झाले आहे. शासन निर्णय क्रमांक देवदु २०१५/(८३६)/सिंच्य (कामे) दिनांक १७-११-२०१६ नुसार महामंडळाच्या कार्यक्षेत्रातील पुर्ण झालेल्या सिंचन प्रकल्पांचे सिंचन व्यवस्थापन परिरक्षण व देखभाल दुरुस्तीचे काम व सिंचन व्यवस्थापनाची कार्यालये शासनाकडून महामंडळाकडे वर्ग करण्यात आली आहेत तसेच सिंचन प्रकल्पातून मिळणारी सिंचन व बिगर सिंचन पाणी पट्टीची रक्कम महामंडळाकडे वर्ग करण्याचे निर्देश आहेत.

**२.० महामंडळाची रचना :**

अधिनियम क्र. १५ मधील कलम ४(१) नुसार महामंडळाची रचना खालीलप्रमाणे आहे :-

(१) मंत्री, जलसंपदा (कृषोपामं)	..	..	..	पदसिद्ध अध्यक्ष
(२) राज्यमंत्री (जलसंपदा)	..	..	..	पदसिद्ध उपाध्यक्ष
(३) दोन अशासकीय सदस्य	..	..	..	उपाध्यक्ष
(४) शासनाचे मुख्य सचिव	..	..	..	पदसिद्ध उपाध्यक्ष
(५) शासन सचिव (जलसंपदा)	..	..	..	पदसिद्ध सदस्य
(६) शासन सचिव (जलसंपदा) (लाभक्षेत्र विकास)	..	..	..	पदसिद्ध सदस्य
(७) शासन सचिव (वित्त विभाग)	..	..	..	पदसिद्ध सदस्य
(८) शासन सचिव (नियोजन विभाग)	..	..	..	पदसिद्ध सदस्य
(९) शासन सचिव, महसूल व वन विभाग (वने)	..	..	..	पदसिद्ध सदस्य
(१०) शासन सचिव, महसूल व वन विभाग (मदत व पुनर्वसन)	..	..	..	पदसिद्ध सदस्य
(११) शासन सचिव, कृषि विभाग	..	..	..	पदसिद्ध सदस्य
(१२) नियुक्त वित्त सदस्य (महामंडळ)	..	..	..	सदस्य
(१३) कार्यकारी संचालक (महामंडळ)	..	..	..	सचिव

याखेरीज मान्यताप्राप्त वित्तीय संस्थांचे प्रतिनिधित्व करणारे तीन प्रशासकीय सदस्य व महाराष्ट्र विधान परिषदेच्या सदस्यांमधून राज्य शासनाने नामनिर्देशित करावयाचे ५ सदस्य व पाटबंधारे व वित्त या क्षेत्रातील विशेष ज्ञान अथवा प्रत्यक्ष अनुभव असलेले दोन अशासकीय सदस्य असे मिळून सर्व महामंडळाचे सदस्य अशी तरतूद आहे.

### ३.० कृष्णा पाणी तंटा लवाद निर्णय, १९७६ (गोषवारा) :

कृष्णा नदी महाराष्ट्र, कर्नाटक आणि आंध्र या तीन राज्यांतून वाहते. या नदीच्या खो-यातील उपलब्ध पाणी तिन्ही राज्यामध्ये वाटपा संदर्भात कृष्णा पाणी वाटप तंटा लवादाने मे, १९७६ मध्ये पहिला निवाडा जाहीर केला. या निवाड्यानुसार कृष्णा खो-याचे राज्यवार भौगोलिक क्षेत्र, पाण्याची उपलब्धता व तिन्ही राज्यामध्ये झालेले पाणी वाटप खालीलप्रमाणे आहे.

राज्य	भौगोलिक क्षेत्र (चौ. कि. मी.)	उपलब्ध पाणी (अब्ज घनफूट)	निवाड्यानुसार राज्यांच्या वाट्यास आलेले पाणी (अब्ज घनफूट)
(१)	(२)	(३)	(४)
महाराष्ट्र	६९,४२०	९६२.५०	५६०
कर्नाटक	१,१३,२६२	७६०.९०	७००
आंध्र प्रदेश	७६,२४६	३३६.६०	८००
<b>एकूण . .</b>	<b>२,५८,९२८</b>	<b>२०६०.००</b>	<b>२०६०</b>

(वरील पाणी वाटप हे भू-पृष्ठीय उपलब्ध पाण्याचे आहे.) लवादाने भूगर्भातील पाण्याचे वाटप केलेले नाही. महाराष्ट्राच्या हिश्याला आलेल्या ५६० अ. घ. फू. भू-पृष्ठीय पाण्याव्यतिरिक्त पुनर्जन्मवामुळे उपलब्ध २५ अ. घ. फू. पाणी वापराची राज्यास मुभा आहे. अशाप्रकारे १९७६ च्या कृष्णा पाणी तंटा लवाद निर्णयानुसार राज्याच्या हिश्याला एकूण ५८५ अ. घ. फू. पाणी आलेले आहे. त्यानंतर सन २००९ मध्ये आंध्र प्रदेश राज्याने पोलावरम प्रकल्पाद्वारे गोदावरी नदीचे पाणी कृष्णा खो-यात वळविल्याने महाराष्ट्रास १४ अ. घ. फू. इतका अतिरिक्त पाणीवापर करण्यास लवाद निर्णयातील तरतुदीनुसार मान्यता मिळाली आहे.

#### १९७६ च्या निर्णयातील महत्त्वाच्या अटी व शर्ती :

- महाराष्ट्र राज्यास भिमा नदीच्या मुख्य प्रवाहातून जास्तीत जास्त ९५ अ.घ.फू. पाणी प्रतीवर्षी वापराची मर्यादा आहे.
- महाराष्ट्र राज्यास घटप्रभा उपखो-यात जास्तीत जास्त ७ अ.घ.फू. पाणी प्रतीवर्षी वापराची मर्यादा आहे.
- महाराष्ट्र राज्यास कोयना धरणातून पश्चिमेकडे जास्तीत जास्त ६७.५ अ.घ.फू. पाणी प्रतीवर्षी वळविता येईल.
- महाराष्ट्रातील टाटा पॉवर कंपनीच्या ५ धरणातून प्रतिवर्षी जास्तीत जास्त ५४.५० अ.घ.फू. व ५ वर्षात एकूण २१३ अ.घ.फू. पाणी पश्चिमेकडे वळविता येईल.

पहिल्या कृष्णा पाणी तंटा लवाद निर्णयानुसार राज्यास प्राप्त झालेल्या पाण्याच्या मर्यादेमध्ये सध्या कृष्णा खो-यातील प्रकल्पांची कामे सुरु आहेत.

### ३.१ दुसरा पाणी तंटा लवाद सद्यःस्थिती : (सन २००४-२०१३)

लवादाने अंतिम निर्णय दि. २९-११-२०१३ रोजी जाहीर केला. या निर्णयावर आंध्र प्रदेश व कर्नाटक या दोन्ही राज्यांनी सर्वोच्च न्यायालयात विशेष अनुमती याचिका दाखल केल्या आहेत. या याचिकावरील निर्णय होईपर्यंत दुस-या कृष्णा पाणी तंटा लवादाचा दि. २९-११-२०१३ रोजी जाहीर झालेला निर्णय अधिसूचित करण्यात येऊ नये असे सर्वोच्च न्यायालयाचे आदेश आहेत.

दुस-या लवादाचा दि. २९-११-२०१३ रोजीचाच निर्णय अंमलात आला तरच महाराष्ट्राला अतिरिक्त पाणी वापराचा अधिकार प्राप्त होईल. तसेच सदर निर्णयानुसार वाट्यास आलेल्या अतिरिक्त पाण्याच्या वापरासाठी नवीन प्रकल्प हाती घेण्यापूर्वी दुस-या कृष्णा पाणी तंटा लवादाच्या निर्णयानुसार स्थापन होणा-या कृष्णा पाणी निर्णय अंमलबजावणी मंडळाकडून लेखी ना हरकत प्रमाणपत्र घेणे बंधनकारक आहे.



#### ४.० महामंडळाचे कार्यक्षेत्र :

महाराष्ट्र राज्याच्या हद्दीतील कृष्णा नदी खोरे व तिच्या उपनद्यांची खोरी हे महामंडळाचे कार्यक्षेत्र आहे. महाराष्ट्र राज्याच्या हद्दीमध्ये कृष्णा खो-यात भीमा नदीचे उपखोरे व कृष्णा नदीचे उपखोरे ही दोन मुख्य उपखोरी आहेत. त्यामध्ये महामंडळाच्या कार्यक्षेत्रात पुणे महसूल विभागातील पुणे, सोलापूर, सातारा, सांगली, कोल्हापूर हे पूर्ण जिल्हे, औरंगाबाद महसूल विभागातील उस्मानाबाद, बीड व नाशिक महसूल विभागातील अहमदनगर हे अंशतः जिल्हे येतात. या जिल्ह्यांचे भौगोलिक क्षेत्र व त्यापैकी कृष्णा उपखोरे व भीमा उपखो-यात येणा-या क्षेत्राचा तपशील खालीलप्रमाणे आहे :-

(क्षेत्र : चौ. कि. मी.)

अ. क्र.	जिल्हा	एकूण भौगोलिक क्षेत्र	कृष्णा खो-यातील क्षेत्र	
			कृष्णा उपखोरे	भीमा उपखोरे
(१)	(२)	(३)	(४)	(५)
१	पुणे	१५६४३	. .	१५५२०
२	सातारा	१०४८०	७३३०	३१५०
३	सांगली	८६३०	५७३०	२९००
४	कोल्हापूर	७६८५	७४६०	. .
५	सोलापूर	१४९००	. .	१४९००
६	उस्मानाबाद	७५६९	. .	४३८०
७	अहमदनगर	१७०४८	. .	६६००
८	बीड	१०६९४	. .	१४५०
एकूण . .		९२६४९	२०५२०	४८९००
एकूण . .			६९४२०	

#### ४.१ कृष्णा खोरे विकास महामंडळांतर्गत अवर्षण प्रवण क्षेत्र :

कृष्णा खो-यातील पश्चिमेकडील डोंगरी प्रदेश वगळता बहुतांशी भाग हा अवर्षण प्रवण आहे. डोंगरी भागात २००० ते ४००० मि. मी. एवढी अतिवृष्टी होते. या उलट अवर्षण प्रवण क्षेत्रात ४०० ते ५०० मि. मी. एवढा कमी व अनियमित पाऊस पडतो. त्यामुळे कृष्णा खो-यातील अवर्षण प्रवण क्षेत्रास सतत टंचाई व दुष्काळास तोंड द्यावे लागते. कृष्णा खो-यातील भौगोलिक व नैसर्गिक परिस्थिती व पाणी उपलब्धता विचारात घेऊन अवर्षण प्रवण क्षेत्रास जास्तीत जास्त सिंचनाच्या सुविधा देण्याच्या दृष्टीने सिंचन प्रकल्पांचे नियोजन करण्यात आले आहे. बहुतांशी जलसाठे (धरणे) अतिवृष्टीच्या प्रदेशात डोंगरी भागात बांधून त्यांचे पाणी लांब कालवे व उपसा सिंचन योजनांद्वारा अवर्षण प्रवण क्षेत्रास देण्याचे नियोजन करण्यात आले आहे. अवर्षण प्रवण प्रदेशात शेतीलायक भूभाग जास्त असून त्याप्रमाणात तेथे पुरेसा पाऊस पडत नसल्याने पुरेशा पाण्याची उपलब्धता नाही. त्यामुळे टेंभू, ताकारी, म्हैसाळ, उरमोडी, पुरंदर, जनाई शिरसाई, बार्शी, एकरुख, सिनामाढा, दहिगांव, आष्टी, सिना मेहकरी, शिराळा, उरमोडी, सिना कोळेगांव अंतर्गत परांडा व करमाळा इत्यादी उपसा योजना अपरिहार्य असल्याने त्या हाती घेण्यात आल्या आहेत.

कृष्णा खोरे विकास महामंडळांतर्गत अवर्षण प्रवण क्षेत्रातील जिल्हे व तालुक्यांचा तपशील खालीलप्रमाणे :-

अ. क्र.	जिल्हा	तालुक्यांची संख्या	लाभक्षेत्रातील तालुके	
			अवर्षण प्रवण क्षेत्रातील तालुके	सर्वसाधारण तालुके
(१)	(२)	(३)	(४)	(५)
१	पुणे	१४	शिरूर, दौंड, बारामती, इंदापूर, पुरंदर, खेड, आंबेगाव, जुन्नर, हवेली	भोर, वेल्हे, मुळशी, मावळ, पुणे शहर
२	सातारा	११	माण, खटाव, खंडाळा, फलटण, कोरेगाव	सातारा, पाटण वाई, जावळी, महाबळेश्वर, कराड

## तक्ता—चालू

(१)	(२)	(३)	(४)	(५)
३	सांगली	१०	जत, आटपाडी, कवठेमहांकाळ, खानापूर, तासगाव, मिरज	वाळवा, पलूस, शिराळा, कडेगाव
४	कोल्हापूर	१२	. .	करवीर, पन्हाळा, हातकणंगले, शिरोळ, कागल, गडहिंग्लज, चंदगड, भुदरगड, आजरा, राधानगरी, गगनबावडा, शाहूवाडी
५	सोलापूर	११	करमाळा, मोहोळ, माढा, उत्तर सोलापूर, दक्षिण सोलापूर, बार्शी, पंढरपूर, माळशिरस, सांगोला, मंगळवेढा, अक्कलकोट	. .
६	अहमदनगर	६	नगर, जामखेड, कर्जत, श्रीगोंदा, पारनेर	अकोले
७	उस्मानाबाद	८	उस्मानाबाद, उमरगा, लोहारा, तुळजापूर, भूम, परांडा, कळंब, वाशी	. .
८	बीड	२	पाटोदा, आष्टी	. .
एकूण . .		७४	४६ तालुके	२८ तालुके

## ५.० कृष्णा खो-यातील राज्याच्या हिश्याच्या पाणी वापराचे नियोजन :

सन १९७६ च्या लवाद निर्णयानुसार राज्याच्या हिश्याला आलेल्या कृष्णा खो-यातील ५८५ अ.घ.फू. पाणी वापराच्या नियोजनाचा बृहत आराखडा शासनाने सन २००१ मध्ये केंद्रीय जल आयोग, नवी दिल्ली यांना सादर केला. त्यानुसार पाणी वापराची नियोजित विगतवारी खालीलप्रमाणे आहे:—

● सिंचनासाठी नियोजित पाणी वापर	. .	४४३.९८६ अ.घ.फू.
● पिण्यासाठी नियोजित पाणी वापर	. .	२३.२७० अ.घ.फू.
● औद्योगिक वापरासाठी नियोजित पाणी वापर	. .	०.३०४ अ.घ.फू.
● जलविद्युत निर्मितीसाठी पश्चिमेकडील पाणीवापर	. .	११७.४४० अ.घ.फू.
● एकूण नियोजित पाणी वापर	. .	५८५ अ.घ.फू.

लवाद निर्णयातील कलम ७ नुसार पाणी वापर मोजण्याचे तत्व दिलेले आहे. बृहत आराखड्यामध्ये त्यानुसार सिंचनासाठीचा पाणीवापर १०० टक्के, पिण्यासाठीचा २० टक्के व औद्योगिक वापराकरीताचा २.५ टक्के विचारात घेतलेला आहे. बृहत आराखड्यातील पाणी वापराच्या वरील तरतुदीनुसार सिंचन प्रकल्पाचे नियोजन करण्यात आलेले आहे.

आंध्र प्रदेशातील पोलावरम प्रकल्पामुळे राज्यास जादा १४ अ.घ.फू. पाणी उपलब्ध झाले असून त्यापैकी ७ अ.घ.फू. पाणी कृष्णा मराठवाडा प्रकल्पास नियोजित केले आहे.

**६.० कृष्णा खो-यातील राज्याच्या हिश्याला आलेल्या पाण्याचा वापर करण्यासाठी नियोजित सिंचन प्रकल्पांची संख्या व सद्यःस्थिती :**

पहिल्या लवाद निर्णयानुसार राज्याला मिळालेल्या पाण्याचा वापर करण्यासाठी तयार केलेल्या बृहत आराखड्यानुसार कृष्णा खो-यातील नियोजित प्रकल्प, महामंडळ स्थापनेपूर्वी पूर्ण झालेले प्रकल्प, महामंडळ स्थापनेनंतर सन २०२१-२२ अखेर पूर्ण झालेल्या प्रकल्पांचा तपशील खालीलप्रमाणे आहे :—

अ. क्र.	तपशील	मोठे प्रकल्प	मध्यम प्रकल्प	उपसा सिंचन योजना	लघु प्रकल्प	एकूण प्रकल्प
(१)	(२)	(३)	(४)	(५)	(६)	(७)
१	एकूण नियोजित प्रकल्प	२५	६८	२०	९५५	१०६८
२	महामंडळ स्थापनेपूर्वी पूर्ण प्रकल्प	०८	३८	००	५१५	५६१
३	महामंडळ स्थापनेनंतर सन २०२१-२२ अखेर पूर्ण प्रकल्प	०५	२२	०७	४२६	४६०
४	सन २०२२-२३ मधील बांधकामाधीन प्रकल्प	१२	०८	१३	०६	३७

(६ प्रकल्पाची प्र. मा. रद्द, २ प्रकल्प जलसंधारण विभागाकडे हस्तांतर)

**६.१ महाराष्ट्र कृष्णा खोरे विकास महामंडळांतर्गत नियोजित पाणीसाठा, उद्दिष्ट व सद्यःस्थिती :**

सन १९७६ च्या कृष्णा पाणी तंटा लवाद निर्णयानुसार राज्याच्या हिश्याला आलेल्या ५८५ अ.घ.फू. पाण्याचा वापर लवाद निर्णयातील तरतुदीनुसार प्रतिवर्षी होण्यासाठी मुद्दा क्र. ६.२ मध्ये नमूद केलेल्या प्रकल्पाद्वारे एकूण ५६० अ.घ.फू. पाणीसाठा निर्मितीचे नियोजन केलेले आहे. उर्वरित २५ अ.घ.फू. पाणी प्रतिवर्षी पावसाळ्यात नदीतील प्रवाहातून थेट वापर करण्याचे नियोजन आहे.

महामंडळ स्थापन होण्यापूर्वी निर्मित पाणीसाठा, महामंडळ स्थापनेनंतर निर्मित पाणीसाठा व जून २०१८ अखेर उर्वरित पाणीसाठा निर्मितीचा तपशील खालीलप्रमाणे आहे :—

● एकूण नियोजित पाणीसाठा	..	५६० अ.घ.फू.
● महामंडळ स्थापनेपूर्वी निर्मित पाणीसाठा	..	३८५ अ.घ.फू.
● महामंडळ स्थापनेनंतर जून २०२२ अखेर निर्मित पाणीसाठा	..	१६८.२० अ.घ.फू.
● सन जून २०२२ अखेर एकूण निर्मित पाणीसाठा	..	५५३.२० अ.घ.फू.
		(९८.७८ %)
● सन जून २०२२ अखेर उर्वरित पाणीसाठा	..	६.८० अ.घ.फू.

**६.२ महाराष्ट्र कृष्णा खोरे विकास महामंडळांतर्गत नियोजित सिंचनक्षमता निर्मिती, उद्दिष्ट व सद्यःस्थिती :**

सन १९७६ च्या कृष्णा पाणी तंटा लवाद निर्णयानुसार राज्याच्या हिश्याला आलेल्या ५८५ अ.घ.फू. पाण्यापैकी ४४३.९८६ अ.घ.फू. पाणी सिंचनासाठी वापरले जाणार असून, त्यासाठी एकूण १०६८ प्रकल्प नियोजित आहेत. कृष्णा खो-यातील सर्व प्रकल्पांद्वारे एकूण नियोजित पिक क्षेत्र २४.५७ लक्ष हेक्टर इतकी आहे.

महामंडळाच्या स्थापनेपूर्वी १०.७६ लक्ष हेक्टर सिंचन क्षमता निर्माण झालेले होते. जून २०२१ अखेर एकूण १९.८६ लक्ष हेक्टर क्षमता निर्माण झालेली आहे. याबाबतचा गोषवारा खालीलप्रमाणे आहे. यामध्ये गोदावरी मराठवाडा सिंचन विकास महामंडळ, औरंगाबाद यांचेकडे सिंचन व्यवस्थापनाकरिता हस्तांतरीत प्रकल्पाचाही समावेश आहे याबाबतचा गोषवारा खालील प्रमाणे.—

अ. क्र.	तपशील	क्षमता (IP) (लक्ष हेक्टर)
(१)	(२)	(३)
१	महामंडळांतर्गत सर्व प्रकल्पामधून एकूण नियोजित सिंचन क्षमता	२४.५०
२	महामंडळ स्थापनेपूर्वी निर्मित सिंचन क्षमता	१०.७६
३	महामंडळ स्थापनेनंतर सन जून २०२१ अखेर निर्मित	९.१०
४	सन जून २०२१ अखेर एकूण निर्मित	१९.८६ (८१.०६ %)
५	सन जून २०२१ अखेर उर्वरित सिंचन क्षमता	४.६४

### ६.३ महाराष्ट्र कृष्णा खोरे विकास महामंडळांतर्गत कृष्णा खो-यातील सिंचन प्रकल्प पूर्ण करण्यामधील महत्वाच्या अडचणी :

- कृष्णा पाणी तंटाला लवाद निर्णयानुसार राज्याच्या हिश्याला आलेले ५८५ अ. घ. फू. पाणी मे, २००० पूर्वी वापरण्यासाठी महामंडळाची स्थापना सन १९९६ मध्ये करण्यात आली. त्यावेळी नियोजित प्रकल्पांची अंदाजित केलेली किंमत रु. ७१०० कोटी (भाववाढ वगळून) इतकी होती. त्यापैकी शासन अंशदान रु. ३५०० कोटी व खुल्या बाजारातून रु. ३६०० कोटी असा निधी उभारणी करण्याचे नियोजन होते. तथापि अपुरा निधी, भूसंपादन व पुनर्वसनाच्या अडचणीमुळे प्रकल्पांची कामे नियोजनानुसार वेळेत पूर्ण होऊ शकली नाहीत. त्यामुळे प्रकल्प पूर्ण होण्यास विलंब झाला. सिंचन प्रकल्पासाठी आवश्यक भूसंपादन प्रचलीत कायदानुसार महसूल विभागामार्फत केले जाते. तसेच, प्रकल्पांमधील पुनर्वसनाचे काम शासनाच्या पुनर्वसन विभागाकडून केले जाते. भूसंपादन व पुनर्वसनाच्या कामात वेळोवेळी निर्माण होणा-या अडचणीमुळे विलंब झाला आहे. विलंबाच्या कालावधीमध्ये बाजारभावात झालेल्या वाढीमुळे प्रकल्पाच्या किंमतीत मोठी वाढ होत गेली.
- महामंडळ स्थापनेच्या वेळी जे प्रकल्प नियोजित होते त्यांची बांधकामे सुरु झाल्यानंतर प्रकल्पांच्या नियोजित आराखड्यामध्ये स्थानिक लोक/शेतकरी/लोकप्रतिनिधीच्या मागण्यांमुळे शासन/महामंडळ स्तरावरून बदल करावे लागले. त्यामुळे प्रकल्पाच्या व्याप्तीमध्ये व परिणामी प्रकल्पांच्या किंमतीत वाढ झाली.
- बृहत आराखड्यानुसार राज्याच्या हिश्याचे पाणी पूर्णतः वापर होण्यासाठी काही नवीन प्रकल्प हाती घेण्यात आले आहे. त्यामुळे महामंडळ स्थापनेच्या वेळी नियोजित असलेल्या प्रकल्पांच्या संख्येत वाढ झाली. परिणामी महामंडळाच्या कार्यक्षेत्रातील प्रकल्पांच्या किंमतीत वाढ झाली.
- पहिल्या लवाद निर्णयातील तरतुदीनुसार सन २००० नंतर दुस-या लवादाची स्थापना होणार होती. त्यामुळे दुसरा लवाद निर्माण होण्यापूर्वी पहिल्या लवादाने राज्याला दिलेल्या पाणी वापरासाठीचे सर्व नियोजित प्रकल्प चालू करणे आवश्यक असल्याने बृहत आराखड्यातील नियोजित सर्व प्रकल्पांची कामे हाती घेण्यात आली. मात्र राज्याने स्वीकारलेल्या अनुशेष निर्मुलन धोरणामुळे महामंडळास खुल्या बाजारातून कर्ज उभारण्यास बंदी करण्यात आली. प्रतिवर्षी शासनाकडून मा. राज्यपाल महोदयांच्या निदेशानुसार राज्याच्या अर्थसंकल्पामधून प्रकल्पांना निधी उपलब्ध होऊ लागला. महामंडळास प्रतिवर्षी मा. राज्यपाल महोदयांच्या निदेशानुसार उपलब्ध होणारा निधी आवश्यकतेपेक्षा खूपच कमी असल्याने नियोजित वेळेत प्रगतीपथावरील प्रकल्प पूर्ण करणे अडचणीचे झाले आहे. गेल्या काही वर्षांमध्ये बाजारभावामध्ये वेगाने वाढ होत असल्याने प्रकल्पांच्या किंमती वेगाने वाढत आहेत. त्याप्रमाणात निधी उपलब्धता होत नसल्याने प्रकल्प पूर्ण करण्याच्या नियोजनामध्ये बदल होत आहे.
- निधीच्या कमतरतेमुळे पहिल्या लवाद निर्णयानुसार राज्याच्या वाट्याला आलेले पाणी वापरासाठी बृहत आराखड्यानुसार नियोजित सर्व प्रकल्प नियोजित वेळेत पूर्ण करणे शक्य नसल्याचे निदर्शनास आल्यावर सर्व प्रकल्प हाती घेऊन त्यांची किमान शीर्षकामे पूर्ण करून पाणीसाठे निर्माण करण्याच्या कामास अग्रक्रम देण्यात आला. त्यानुसार सन जून २०१८ अखेर जवळपास ९८.४५ टक्के पाणीसाठे पूर्ण करण्यात आले. सध्या अपूर्ण असलेले पाणीसाठे मुख्यत्वे गुंजवणी, वांग, कुडाळी, आंबेहोळ, सर्फनाला व काही लघु पाटबंधारे प्रकल्पांचे आहेत. या प्रकल्पांच्या पुनर्वसन व भूसंपादनास प्रकल्पबाधितांचा तीव्र विरोध असल्याने पाणीसाठे होऊ शकलेले नाहीत तथापी गुंजवणी प्रकल्पाचे काम प्रकल्प ग्रस्ताच्या विरोधामुळे मागील दहा बारा वर्षांच्या प्रदीर्घ कालावधी पासून बंद असलेले काम शासनाने पुनर्वसनाबाबत घेतलेल्या सकारात्मक निर्णयामुळे दिनांक १५-०५-२०१५ पासून संकल्पीत धरणाचे काम पुनश्च सुरु करून धरणामध्ये पाणी साठा करण्यात आला आहे वांग कुडाळी हे प्रकल्प प्रधान मंत्री कृषी सिंचन योजना (PMSKY) अंतर्गत समाविष्ट असून त्या मधील भूसंपादन व पुनर्वसनाच्या अडचणी सोडवून पाणी साठा निर्मिती करण्यात आले आहे.

वर नमूद केल्यानुसार महामंडळास प्राप्त होणारा निधी प्राधान्याने पाणीसाठा निर्मितीसाठी व शीर्षकामे पूर्ण करण्यासाठी खर्च करण्याचे धोरण स्वीकारल्यामुळे सिंचन क्षमता निर्मितीसाठी कालवे व उपसा सिंचन योजनांना निधी उपलब्ध करून देण्यात अडचणी निर्माण झाल्या आहेत. त्यामुळे महामंडळांतर्गत प्रकल्पांची सिंचन क्षेत्र निर्मिती अपेक्षेनुसार होऊ शकलेली नाही. माहे जून २०१८ अखेर कृष्णा खो-यात नियोजित क्षमतेच्या ७४.४७ टक्के इतके सिंचन क्षेत्र निर्माण झाले आहे.

### ७.० सिंचन प्रकल्पांची बांधकामे :

सिंचन प्रकल्पांचे वर्गीकरण त्यांच्या सिंचन क्षेत्रा (लागवडीलायक) नुसार मोठे प्रकल्प, मध्यम प्रकल्प व लघु प्रकल्प असे खालीलप्रमाणे करण्यात आले आहे :—

अ. क्र.	प्रकल्प	सिंचन क्षमता (लागवडीलायक क्षेत्र)
(१)	(२)	(३)
१	मोठे प्रकल्प	१०,००० हे. पेक्षा जास्त
२	मध्यम प्रकल्प	२,००० हे. पेक्षा जास्त परंतु १०,००० हे. पेक्षा कमी
३	लघु प्रकल्प	२,००० हे. पेक्षा कमी

### ७.१ प्रशासकीय मान्यतेसाठी प्रकल्प अहवाल तयार करण्याची कार्यपद्धत :

मोठ्या व मध्यम प्रकल्पांच्या प्रशासकीय मान्यतेसाठीचे अहवाल पाटबंधारे प्रकल्प अन्वेषण मंडळामार्फत तयार केले जातात व लघु प्रकल्पांचे अहवाल बांधकाम मंडळाकडील सर्वेक्षण उपविभागामार्फत तयार केले जातात. पाटबंधारे प्रकल्पांच्या प्रशासकीय मान्यतेसाठी प्रकल्प अहवाल बनविण्याबाबतची कार्यपद्धती महाराष्ट्र सार्वजनिक बांधकाम नियमावली परिच्छेद क्र. १४१(१), (२) मध्ये विहित केलेली आहे. मूळ प्रशासकीय मान्यतेसाठीच्या प्रकल्प अहवालामध्ये धरणस्थळ व संरेखा, धरणस्थळी उपलब्ध येवा, बुडीत क्षेत्र, मुख्य कालव्याची तळपातळी, लांबी व लाभक्षेत्र निश्चित केले जाते व त्यानुसार परिमाणे निश्चित करून किंमत ठरविण्यात येते.

धरणांचे सविस्तर संकल्पन, मुख्य कालवे व वितरण व्यवस्थांच्या संरेखा व त्यावरील पारगामी निःसारण, बांधकामांचे सविस्तर संकल्पन व रेखाचित्रे करण्यास प्रदीर्घ कालावधी लागत असल्याने वस्तुनिष्ठ परिमाणांची परिगणना करून मूळ प्रशासकीय मान्यतेच्यावेळी प्रकल्पाची अचूकपणे नेमकी किंमत निश्चित करणे शक्य होत नाही. ही कामे प्रकल्पांना प्रशासकीय मान्यता प्राप्त झाल्यानंतर तांत्रिक अंदाजपत्रके करण्यापूर्वी केली जातात. पाटबंधारे प्रकल्पांना केंद्रीय पर्यावरण विभागाची वैधानिक मान्यता घेणे देखील आवश्यक असते. तसेच केंद्र शासनाच्या आर्थिक सहाय्यासाठी प्रकल्पांना केंद्रीय नियोजन विभागाच्या तांत्रिक सल्लागार समितीची मान्यता तसेच केंद्रीय नियोजन आयोगाकडून गुंतवणूकविषयक मान्यता घ्यावी लागते. त्यासाठी सादर करावयाचे प्रकल्प अहवाल केंद्रीय जल आयोगाच्या सन १९८०/२०१० (सुधारित) मधील मार्गदर्शक तत्त्वानुसार करावे लागतात. ही बाब विचारात घेऊन पाटबंधारे प्रकल्पांचे प्रशासकीय मान्यतेसाठीचे अहवाल हे प्रामुख्याने महाराष्ट्र सार्वजनिक बांधकाम नियमावली मधील तरतुदी व केंद्रीय जल आयोगाच्या मार्गदर्शक तत्त्वानुसार तयार केले जातात. त्यानुसार धरण, मुख्य कालवे व इतर कामांबाबतच्या ठळक तरतुदी खालीलप्रमाणे आहेत :-

### ७.२ धरण :

प्रशासकीय मान्यतेसाठी प्रकल्प अहवाल तयार करतांना धरणांची संरेखा, सर्वसाधारण आराखडा, बुडीत क्षेत्र, बुडीत क्षेत्रातील गावे, धरणांची उंची व पाणीसाठा याचा सविस्तर अभ्यास केला जातो. धरणाच्या काटछेदांचे संकल्पन नमुना अभ्यासाद्वारे करून त्या आधारे धरणांची किंमत प्रकल्प अहवालामध्ये अंतर्भूत केली जाते.

### ७.३ कालवे व वितरण व्यवस्था :

प्रशासकीय मान्यतेसाठीच्या अहवालामध्ये मुख्य कालव्याची संरेखा, तळपातळी व विसर्ग याचा सविस्तर अभ्यास करून तपशील दिलेला असतो. मात्र मुख्य कालव्यावरील बांधकामांची तरतूद नमुना संकल्पचित्रांच्या आधारे केली जाते. लाभक्षेत्रातील सर्व वितरण व्यवस्थेची सविस्तर संकल्पने करणे शक्य नसते म्हणून १० टक्के लाभक्षेत्राचे सर्वेक्षण करून त्याकरिता येणा-या खर्चाच्या आधारे प्रकल्पातील एकूण लाभक्षेत्राच्या वितरण व्यवस्थेची तरतूद प्रशासकीय मान्यता अहवालात ढोबळमानाने केली जाते.

### ७.४ भूसंपादन व पुनर्वसनासाठीची तरतूद :

प्रशासकीय मान्यतेसाठीच्या अहवालामध्ये धरणाच्या बुडीत क्षेत्राचा अंदाज सविस्तरपणे केलेला असतो. मात्र कालवे व वितरण व्यवस्थेचे सविस्तर सर्वेक्षण करणे शक्य नसल्याने त्यासाठी नमुना सर्वेक्षणाच्या आधारे संपादित करावयाच्या क्षेत्राचा अंदाज करून किंमतीची ढोबळ तरतूद केली जाते.

### ७.५ इतर तरतुदी :

प्रकल्प अहवालामध्ये आवश्यक रस्ते, निवासी व अनिवासी इमारतीसाठी नमुना नकाशे अंदाजपत्रकानुसार तरतूद केली जाते.

### ७.६ लाभक्षेत्र विकास कामे :

पूर्वी प्रकल्प अहवालामध्ये लाभक्षेत्र विकास कामाचा अंतर्भाव केला जात नव्हता. मात्र केंद्र शासनाच्या सुधारित मार्गदर्शक सूचनांनुसार सध्या प्रकल्प अहवालांमध्ये लाभक्षेत्र विकास कामासाठी प्रती हेक्टर दराने ठोक तरतूद केली जाते.

### ७.७ प्रशासकीय मान्यता प्राप्त प्रकल्प अहवालातील अंदाजपत्रके :

प्रकल्पाची एकूण किंमत परिगणित करण्यासाठी केंद्रीय जल आयोगाच्या मार्गदर्शक सूचनांनुसार तपशिलासह वास्तववादी अंदाजपत्रक तयार करणे गरजेचे असते. या आधारे प्रकल्प आर्थिकदृष्ट्या व्यवहार्य आहे किंवा कसे हे ठरते. तसेच याद्वारे प्रकल्पाचे काम कशा पद्धतीने करावयाचे आहे याचे बांधकाम यंत्रणेस दिशादर्शन देखील होते.

प्रकल्पाचे अंदाजपत्रक प्रामुख्याने महाराष्ट्र सार्वजनिक बांधकाम नियमावलीतील परिच्छेद क्र. १४१ (१) व (२) अंतर्गत नमूद केलेल्या मार्गदर्शक तत्त्वानुसार तयार करण्यात येते. तसेच अंदाजपत्रके तयार करतांना शासनाने वेळोवेळी निर्गमित केलेले शासन निर्णय/परिपत्रके इ. द्वारे दिलेल्या मार्गदर्शक सूचनांचा देखील विचार करण्यात येतो.

प्रकल्प अहवालामध्ये उपघटकनिहाय अंदाजपत्रके तयार केली जातात. त्यामध्ये प्रामुख्याने (१) शीर्षकामे, (२) कालवे व शाखा, तसेच (३) वितरीका यांचा अंतर्भाव असतो. या उपघटकांची उपशीर्षकनिहाय अंदाजपत्रके केली जातात. त्यामध्ये (१) प्राथमिक कामे, (२) जमिनी, (३) कामे, (४) विमोचक, (५) प्रपात, (६) पारगामी व निःसारण कामे, (७) पूल, (८) अतिवाहक, (९) नौकानयन, (१०) वीजगृह-स्थापत्य कामे,

(११) इमारती, (१२) मातीकाम, (१३) वृक्ष लागवड, (१४) तलाव व जलाशय, (१५) संकीर्ण, (१६) परिरक्षण (बांधकामादरम्यानचे), (१७) विशेष हत्यारे व संयंत्रे, (१८) दळणवळण, (१९) वीजगृह-विद्युत व यांत्रिकी कामे, (२०) पाणीपुरवठा कामे, (२१) वितरीका, चा-या व उपचा-या, (२२) शेतचा-या, (२३) जलनिःसारण, (२४) पर्यावरण इत्यादी उपशीर्षाचा समावेश असतो.

## ८.० महामंडळातील बांधकामाधीन सिंचन प्रकल्पांचे तांत्रिक नियंत्रण आणि पर्यवेक्षण :

महाराष्ट्र कृष्णा खोरे विकास महामंडळ, पुणे यांचे अधिपत्याखालील सर्व बांधकामाधीन प्रकल्पांचे तांत्रिक नियंत्रण व पर्यवेक्षण मुख्य अभियंता (जसं), जलसंपदा विभाग, पुणे व मुख्य अभियंता (विप्र), जलसंपदा विभाग, पुणे या दोन प्रदेशामार्फत होते. त्यांचेकडील बांधकामाधीन प्रकल्प खालीलप्रमाणे आहेत :—

### (१) मुख्य अभियंता, जलसंपदा विभाग, पुणे यांचे अंतर्गत प्रगतीपथावरील प्रकल्प—

- मोठे प्रकल्प : (१) टेमघर, (२) गुंजवणी, (३) भामा आसखेड, (४) निरा देवघर, (५) चासकमान, (६) सांगोला शाखा कालवा, (७) दुधगंगा, (८) वारणा.
- मध्यम प्रकल्प : (१) कलमोडी, (२) धामणी, (३) सर्फनाला, (४) आंबेओहोळ.
- उपसा सिंचन योजना : (१) जनाई-शिरसाई, (२) पुरंदर, (३) वाकुर्डे, (४) टेंभू, (५) कृष्णा कोयना उ.सि.यो.

### (२) मुख्य अभियंता (विनिर्दिष्ट प्रकल्प), जलसंपदा विभाग, पुणे यांचे अंतर्गत प्रगतीपथावरील प्रकल्प—

- मोठे प्रकल्प : (१) भीमा (उजनी), (२) कुकडी, (३) तारळी, (४) धोम बलकवडी, (५) उरमोडी.
- मध्यम प्रकल्प : (१) चिल्हेवाडी, (२) मोरणा (गुरेघर), (३) कुडाळी, (४) वांग.
- उपसा सिंचन योजना : (१) सांगोला, (२) आष्टी, (३) शिरापूर, (४) बार्शी, (५) एकरुख, (६) दहिगांव, (७) सिना माढा, (८) धनगरवाडी, (९) हणबरवाडी, (१०) कवठे केंजळ, (११) वसना, (१२) जिहे कठापूर.

## ९.० कृष्णा खो-यातील पूर नियंत्रण :

महाराष्ट्राच्या हद्दीमधील कृष्णा खो-याची विभागणी कृष्णा नदी उपखोरे आणि भीमा नदी उपखोरे या दोन उपखो-यामध्ये झालेली आहे. प्रतिवर्षी जून ते ऑक्टोबर मध्ये या दोन उपखो-यामध्ये मोठ्या प्रमाणात पर्जन्यवृष्टी होते. पावसाळ्यामध्ये कृष्णा नदीवरील कराड, सांगली व शिरोळ या शहरामध्ये पूर परिस्थिती निर्माण होते. तर भीमा उपखो-यामध्ये पुणे, दौंड, नरसिंहपूर व पंढरपूर या शहरामध्ये पूरस्थिती निर्माण होते. पावसाळ्यामध्ये भीमा व कृष्णा नदीवरील वरील ठिकाणांची पूर परिस्थिती टाळण्यासाठी या नद्यांच्या वरील भागातील धरणांतील विसर्गावर रात्रंदिवस लक्ष ठेऊन त्यांचे पूर नियंत्रण केले जाते. पावसाळ्यात धरणातील व नदी पात्रातील विसर्ग नियंत्रण करण्यासाठी व पूर परिस्थिती टाळण्यासाठी सन २०१७ मधील पावसाळ्यात खालीलप्रमाणे कार्यवाही करण्यात आली :—

- पूर नियंत्रण अधिका-यांची नेमणूक :
- शासन आदेश क्र. पुनि खोरे २००९/(१८७/०९)/सिंचन कामे, दि. ५-५-२००९ नुसार भीमा व कृष्णा नदी उपखो-यातील पूर नियंत्रण प्रमुखांची नियुक्ती करण्यात आलेली आहे. मुख्य अभियंता (जसं), पुणे यांची नेमणूक करण्यात आलेली असून त्यांचेकडे भीमा खो-यातील मुळा, मुठा व पवना नद्यांचे पुणे शहरापर्यंतचे पूर नियंत्रणाचे काम सोपविलेले आहे. पुणे शहरातील पूर नियंत्रण वगळून उर्वरित भीमा उपखो-यातील पूर नियंत्रण प्रमुख म्हणून मुख्य अभियंता (विप्र), पुणे यांची नियुक्ती करण्यात आलेली आहे.
- कृष्णा खो-यातील प्रत्येक जिल्ह्यासाठी पूर नियंत्रण समन्वय अधिकारी म्हणून अधीक्षक अभियंता/कार्यकारी अभियंता दर्जाच्या अधिका-यांची नियुक्ती केली आहे.
 

(१) सांगली	..	अधीक्षक अभियंता, सांगली पाटबंधारे मंडळ, सांगली,
(२) सातारा (कोयना धरण सोडून)	..	कार्यकारी अभियंता, धोम पाटबंधारे विभाग, सातारा,
(३) कोल्हापूर	..	अधीक्षक अभियंता, कोल्हापूर पाटबंधारे मंडळ, कोल्हापूर,
(४) कोयनानगर (सातारा)	..	अधीक्षक अभियंता, सातारा पाटबंधारे मंडळ, सातारा,
(५) पुणे	..	अधीक्षक अभियंता, पुणे पाटबंधारे मंडळ, पुणे,
(६) सोलापूर	..	अ. अ. व प्रशासक, लाभक्षेत्र विकास प्राधिकरण, सोलापूर

- सन २०२२-२३ मध्ये पूर नियंत्रणासाठी केलेल्या कार्यवाहीचा अहवाल :
- १ जून २०२२ रोजी दोन्ही उपखो-यातील पूर नियंत्रण प्रमुखांकडून मोठ्या व मध्यम प्रकल्पांच्या धरणस्थळी, उपविभाग स्तरावर, विभाग स्तरावर पूर नियंत्रण कक्ष उघडण्यात आले. त्या कक्षाकडून सकाळी ८ वाजता व सायंकाळी ६ वाजता प्रत्येक धरणाच्या जलाशयातील पाणी पातळी, पाणीसाठा, सांडव्यावरील विसर्ग, पाणलोट क्षेत्रातील व धरणस्थळी असलेल्या पर्जन्यमापक केंद्रावरील पर्जन्यमान याची माहिती संकलित केली गेली.
- भीमा उपखो-यात कार्यकारी अभियंता, खडकवासला पाटबंधारे विभाग, पुणे यांचे अंतर्गत मुख्य पूर नियंत्रण कक्ष उघडण्यात आला. तसेच कार्यकारी अभियंता, सांगली पाटबंधारे विभाग, सांगली यांचे अंतर्गत कृष्णा नदी खो-यातील मुख्य पूर नियंत्रण कक्ष उघडण्यात आला.
- कृष्णा नदीवरील कर्नाटक मधील अलमट्टी धरणातील पाणी पातळी व विसर्ग यावर सांगली, कोल्हापूर व शिरोळ तालुक्यात पूर परिस्थिती अवलंबून असते. शहराच्या वरील धरणातून मोठा विसर्ग चालू असताना, मुक्त पाणलोट क्षेत्रात पाऊस चालू असताना अलमट्टी धरणाची पातळी वाढलेली असल्यास सांगली व शिरोळ येथून कृष्णा नदीतून जाणारा विसर्ग कमी वेगाने जातो. त्यामुळे सांगली, शिरोळ व कोल्हापूर शहराजवळ पूर परिस्थिती निर्माण होते. त्यासाठी कर्नाटकमधील अलमट्टी धरणाचे नियंत्रक अधिकारी व महाराष्ट्रातील कृष्णा नदीचे पूर नियंत्रक अधिकारी यांच्यात समन्वय राखणे अत्यावश्यक असते. त्या दृष्टीने सन २०१८ मध्ये पावसाळ्यापूर्वी दोन्ही राज्यांच्या मंत्रालय स्तरावरून तसेच क्षेत्रिय स्तरावरून बैठका घेऊन समन्वय करण्यात आला. त्यामुळे सांगली, कोल्हापूर व शिरोळ मध्ये पूर परिस्थिती निर्माण झाली नाही.
- कृष्णा खो-यातील सर्व धरणांच्या व नद्यांच्या पातळ्या, पाणीसाठा व विसर्गाची माहिती सांगली कक्षाकडून संकलित करून ती सकाळी ८ वाजता पुणे कक्षाला पुरविली गेली. पुणे पूर नियंत्रण कक्षाकडून कृष्णा खो-यातील सर्व धरणांची व नद्यांची पूर विषयक माहिती संकलित करून शासन, जिल्हाधिकारी, पोलीस यंत्रणा, सर्व वरिष्ठ अधिकारी व माध्यमांना आणि संकेतस्थळावर सकाळी ८ व सायंकाळी ६ वाजता पुरविली गेली. तसेच पूर परिस्थितीमध्ये दैनंदिन "प्रेसनोट" प्रसिद्ध करण्यात आली. तसेच ज्यावेळी पूर पातळी इशारा पातळीपेक्षा जास्त होती, त्यावेळी प्रत्येक तासाला माहिती दिली गेली.
- कोणत्याही धरणातून नदीत विसर्ग सोडण्यापूर्वी किमान २४ तास अगोदर लेखी व आकाशवाणीवरून सतर्कतेची पूर्व सूचना नदी काठच्या गावांना, महसूल व पोलीस यंत्रणेस दिली जाते. त्यानुसार काटेकोरपणे कार्यवाही करण्यात आली.
- कृष्णा खो-यातील पूर विषयक माहितीची देवाण-घेवाण करण्यासाठी स्वतंत्र सक्षम दूरसंदेश यंत्रणा (Wireless) उभारलेली आहे. तसेच SMS व मोबाईलचा वापर करण्यात आला.
- धरणाच्या पाणलोट क्षेत्रात पर्जन्यमान चालू असताना त्यावर सतत लक्ष ठेऊन दुस-या दिवशी धरणात किती पाणी येईल, त्यामुळे किती विसर्ग नदीत सोडावा लागेल व त्यामुळे कोणत्या शहरांमध्ये पूरपातळी किती राहिल याचे अंदाज पूर्वअनुभवाद्वारे करून तशी आगाऊ माहिती सर्वत्र देण्यात आली. त्यामुळे शहरातील पूरबाधित क्षेत्रातील लोकांचे स्थलांतर करणे शक्य झाले. तसेच, जिवीत व वित्त हानी टाळण्यास मदत झाली.
- कृष्णा खो-यातील सर्व धरणांचे गेट ऑपरेशन शेड्यूल (GOS) व रिझर्व्हॉयर ऑपरेशन शेड्यूल (ROS) सक्षम स्तरावरून अद्यावत केलेले आहेत. त्यानुसार क्षेत्रिय स्तरावरून जलाशयांचे नियंत्रण केले गेले. तसेच, बहुतांशी सर्व नद्यांचे पूररेषा सर्वेक्षण करण्यात आलेले असून लाल व निळ्या रेषांचे नकाशे (Red line & Blue line) तयार करून महसूल यंत्रणेला पुरविलेले आहेत.

#### १०.० महामंडळाच्या कार्यक्षेत्रातील प्रकल्पांचे सिंचन व्यवस्थापन व पाणीपुरवठा :

महामंडळाच्या अधिनियमातील कलम १५ मधील तरतुदीनुसार महामंडळाच्या कार्यक्षेत्रातील पूर्ण झालेल्या सिंचन प्रकल्पांचे सिंचन व्यवस्थापन करण्याचे काम मार्च, २००४ पर्यंत महामंडळाकडे होते. दिनांक १-४-२००४ पासून शासन, जलसंपदा विभाग, मंत्रालय, मुंबई यांचे पत्र क्र. संकीर्ण-२००३-(३२६/०३)-जसंनि, दिनांक २७-२-२००४ नुसार महामंडळांतर्गत पूर्ण झालेल्या सिंचन प्रकल्पांचे सिंचन व्यवस्थापन शासनाकडे वर्ग झालेले आहे. त्यानुसार महामंडळाच्या कार्यक्षेत्रातील सिंचन खो-यातील प्रकल्प गोदावरी महामंडळांतर्गत सिंचन व्यवस्थापन आस्थापनेकडे वर्ग झाले आहेत. तर उर्वरित पुणे महसूल विभागातील प्रकल्प या महामंडळाच्या कार्यक्षेत्रातील परंतु शासनाच्या नियंत्रणाखालील सिंचन व्यवस्थापनाच्या आस्थापनेकडे वर्ग झाले आहेत. त्यानुसार सध्या महामंडळाच्या कार्यक्षेत्रातील पूर्ण झालेल्या सिंचन प्रकल्पांची देखभाल व दुरुस्ती, सिंचित क्षेत्राची पाणीपट्टी आकारणी व वसुली तसेच पाणी वापराचे नियोजन शासनाच्या नियंत्रणाखालील आस्थापनेद्वारे दिनांक १७-११-२०१६ पर्यंत केले जात होते शासन निर्णय क्रमांक देवदु २०१५/(८३६)/सिंच्य (कामे) दिनांक १७-११-२०१६ नुसार महामंडळाच्या कार्यक्षेत्रातील पूर्ण झालेल्या सिंचन प्रकल्पांचे सिंचन व्यवस्थापन परिरक्षण व देखभाल दुरुस्तीचे काम व सिंचन व्यवस्थापनाची कार्यालये शासनाकडून महामंडळाकडे वर्ग करण्यात आली आहेत तसेच सिंचन प्रकल्पातून मिळणारी सिंचन व बिगर सिंचन पाणी पट्टीची रक्कम महामंडळाकडे वर्ग करण्याचे निर्देश आहेत.

महामंडळाच्या कार्यक्षेत्रातील सिंचन प्रकल्पामध्ये प्रतिवर्षी उपलब्ध होणारा पाणीसाठा, त्याचा पाणीवापर, प्रत्यक्ष सिंचित क्षेत्र, पाणीपट्टीची आकारणी व वसुली याबाबतचा प्रत्येक वर्षाचा राज्याचा सिंचन स्थितीदर्शक अहवाल, त्यापुढील वर्षी शासन स्तरावरून प्रसिद्ध केला जातो. सन २०१९-२० च्या सिंचन स्थितीदर्शक अहवालानुसार कृष्णा खोरे विकास महामंडळांतर्गत पुणे प्रदेशातील सिंचन प्रकल्पावरील सिंचनासंबंधित आकडेवारी खालीलप्रमाणे देण्यात येत आहे.

### १०.१ पाणीपट्टी आकारणी व वसुलीचा तपशील :

(रु. कोटी)

अ. क्र.	वर्ष	सिंचन		बिगर सिंचन		एकूण	
		आकारणी	वसुली	आकारणी	वसुली	आकारणी	वसुली
(१)	(२)	(३)	(३)	(४)	(४)	(५)	(५)
१	२०१४-१५	११५.२७	४०.०२	२१६.००	१३७.९७	३३१.२७	१७७.९९
२	२०१५-१६	४६.८१	३२.९९	१९९.२३	१५८.८४	२४६.०६	१९१.८३
३	२०१६-१७	४१.७२	३४.८९	१८६.३५	१५५.६१	२२८.०७	१९०.५०
४	२०१७-१८	५४.९२	२६.५९	२८०.३१	१६१.४६	३३५.२३	१८८.०५
५	२०१८-१९	६०.५३	६२.६०	३३०.४९	३१६.००	३९१.०२	३७८.६०
६	२०१९-२०	७६.९१	२९.६८	३५३.५१	१९४.७३	४३०.४२	२२४.४१
७	२०२०-२१	६९.०४	५१.०८	२६१.४७	२६७.२७	३३०.५१	३१८.३१
८	२०२१-२२	८२.२०	५४.६२	३५३.०१	२७९.१८	४३६.२१	३२२.०५

### १०.२ प्रत्यक्ष सिंचित क्षेत्राचा तपशील :

(हजार हेक्टर)

अ. क्र.	वर्ष	लाभक्षेत्रातील कालवे व नदीवरील उपसाद्वारे सिंचित क्षेत्र		लाभक्षेत्रातील विहिरीवरील सिंचित क्षेत्र		एकूण सिंचित क्षेत्र
		(३)	(३)	(४)	(४)	
(१)	(२)	(३)	(३)	(४)	(४)	(५)
१	२०१४-१५	१०१४.५६३	५३७.६५९	१५५२.२२२	१५५२.२२२	१५५२.२२२
२	२०१५-१६	९५१.३५४	१७९.३९२	११३०.७४६	११३०.७४६	११३०.७४६
३	२०१६-१७	११६५.९६४	५८०.०९०	१७४६.०५४	१७४६.०५४	१७४६.०५४
४	२०१७-१८	१३३४.९६८	६५०.५९१	१९८५.५५९	१९८५.५५९	१९८५.५५९
५	२०१८-१९	१२३९.३५८	६३३.०७४	१८७२.४३२	१८७२.४३२	१८७२.४३२
६	२०१९-२०	१३७२.७५१	६७०.६४३	२०४३.३९४	२०४३.३९४	२०४३.३९४
७	२०२०-२१	१५०४.९२६	४९०.५८६	१९९५.५१३	१९९५.५१३	१९९५.५१३

### १०.३ पाणीपुरवठा :

सन २०२०-२१ च्या “सिंचन स्थितीदर्शक अहवालानुसार” कृष्णा खो-यातील पूर्ण झालेल्या धरणांमध्ये उपलब्ध पाणीसाठा व त्याचा वापर खालीलप्रमाणे आहे.—

- दिनांक १५-१०-२०२० अखेर सर्व मोठ्या, मध्यम व लघु पाटबंधारे प्रकल्पामध्ये उपलब्ध झालेला एकूण . . . ३५८.०० अ.घ.फू. उपयुक्त पाणीसाठा.

### सन २०२०-२१ मध्ये सर्व मोठ्या, मध्यम व लघु पाटबंधारे प्रकल्पांवरील प्रत्यक्ष पाणीवापर (अ.घ.फू.)

(१) सिंचनासाठी	. . .	२९२.४१
(२) बिगर सिंचनासाठी	. . .	
(अ) पिण्यासाठी	. . .	५०.८५
(ब) औद्योगिक	. . .	७.०५
(३) बाष्पीभवन व वहनव्यय सह/इतर पाणि वापर	. . .	६७.६६ + ११.४६ = ७९.१२
	एकूण . . .	४२९.४३ अ.घ.फू.

(टीप-कृष्णा खो-यामधील बीड व उस्मानाबाद मधील प्रत्यक्ष पाणीवापराची माहिती गोदावरी मराठवाडा विकास महामंडळ, औरंगाबाद यांच्याकडून दिली जाते. या माहितीचा समावेश वरील तपशीलांमध्ये नाही)



- महाराष्ट्र कृष्णा खोरे विकास महामंडळ अंतर्गत घरगुती, औद्योगिक वापरासाठी जे पाण्याचे आरक्षण देण्यात आले आहे त्याचा गोषवारा खालीलप्रमाणे आहे.—

(अ) घरगुती वापरासाठी पाणी आरक्षण (अ.घ.फू) :

(१) महानगरपालिका	. . .	२५.४०२
(२) नगरपालिका/नगरपरिषद	. . .	४.३८०
(३) महाराष्ट्र जीवन प्राधिकरण	. . .	०.६८५
(४) ग्रामपंचायत	. . .	९.१९१
		<hr/>
	एकूण . . .	३९.६५८
		<hr/>

(ब) औद्योगिक वापरासाठी पाणी आरक्षण (अ.घ.फू) :

(१) साखर कारखाने	. . .	१.७१३
(२) महाराष्ट्र औद्योगिक विकास महामंडळ	. . .	१४.३५५
(३) खाजगी उद्योग	. . .	४.८३६
(४) औष्णिक विद्युत प्रकल्प	. . .	८.९३०
		<hr/>
	एकूण . . .	२९.८३४
		<hr/>

एकूण एकंदर (अ + ब) . . . ६९.४९२ अ.घ.फू.

\_\_\_\_\_

तक्ता क्र. १ (अ)

बांधकामाधीन मोटे/मध्यम/लघु प्रकल्पांचा तपशील

(४) बांधकामाधीन मोठ्या व मध्यम प्रकल्पांची भौतिक सद्यःस्थिती व सन २०२३-२४ ची उद्दिष्टे

अ.क्र.	प्रकल्पाचे नाव	प्रकार (मोटे/ मध्यम/ लघु)	नदीचे नाव	गाव (धरणस्थळ)	तालुका	जिल्हा	धरणाचा प्रकार (दगड/मातीचे/ कोंक्रीट)	प्रशासकीय मान्यता		अद्ययावत सुधारित प्रशासकीय मान्यता		अद्ययावत किंमत (रु. कोटी)	डाव्या कालव्याची लांबी (किमी)	उजव्या कालव्याची लांबी (किमी)	कोल्हापूर पद्धतीच्या बंधा-यांची संख्या	प्रकल्पबाधीत गावांची संख्या	नियोजित पाणीवापर (दलघमी)		
								महिना/ वर्ष	किंमत (रु. कोटी)	महिना/ वर्ष	किंमत (रु. कोटी)								
(१)	(२)	(३)	(४)	(५)	(६)	(७)	(८)	(९)	(१०)	(११)	(१२)	(१३)	(१४)	(१५)	(१६)	(१७)	(१८)		
<b>मोटे प्रकल्प</b>																			
१	टेमघर	मोटे	मुठा	टेमघर	मुळशी	पुणे	दगडी	०१/१९९४	७०.५१	०१/२००४	३२३.५३	७१०.९३	०	०	५	४	१०५.००		
२	गुंजवणी	मोटे	कानंदी	धानेप	वेल्हा	पुणे	मातीचे	१०/१९९३	८६.७७	८/२०१८	१३१३.७३	१७६२.८३	७१/६६५	१८/२७६	०	९	११८.१९		
३	भामा आसखेड	मोटे	भामा	करंजविहीरे	खेड	पुणे	मातीचे	१०/१९९२	११२.९३	१०/२००२	४५८.२०	४५८.२०	१४	१०५	०	२३	१८८.६१		
४	निरा देवघर	मोटे	निरा	देवघर	भोर	पुणे	मातीचे	०५/१९८४	६१.४८	१०/२००२	९१०.९१	३९७६.८३	१८	१५८	०	२०	३६७.५६		
५	चासकमान	मोटे	भीमा	बिबी	खेड	पुणे	मातीचे	१२/१९७३	१०.६५	०७/२००३	३८८.१३	१९५६.९५	१४४	१८	०	२८	२८८.१७		
६	सांगोला शाखा कालवा	मोटे	-	-	सांगोला	सोलापूर	धरण नाही	०९/१९७७	०.४६	०६/२०१७	९३७.९२	९३७.९२	सांगोला शाखा (९९ कि.मी.)	कालवा	०	-	११०.९६		
७	भीमा (उजनी)	मोटे	भीमा	उजनी	माढा	सोलापूर	मातीधरण	०८/१९६४	४०.५१	०३/२०१९	२६२२.२०	२६२२.२०	१२६	१३२	-	८२	२२४४.९०		
८	दूधगंगा	मोटे	दूधगंगा	आसनगाव	राधानगरी	कोल्हापूर	नदीपात्रात दगडी व दोन्ही तीरावर मातीचे असे	०९/१९६५	१६.२५	०७/२०११	१७१२.८०	२४७२.७६	७६	२४	१२	१२	७७६.०५		
९	वारणा	मोटे	वारणा	चांदोली	शिराळा	सांगली	मिश्र	०१/१९६७	३१.६४	१०/२०१६	११७४.९८	१३६५.५४	७०	६०	०९	२३	१०२८.१८		
१०	कुक्डी (५ जलाशय)																		
१	डिंभे	}	मोटे	घोड	डिंभे बु.	आंबेगाव	पुणे	दगडी											
२	माणिकडोह		मोटे	कुक्डी	माणिकडोह	जुन्नर	पुणे	दगडी											
३	पिंपळगावजोगे		मोटे	आर	पिंपळगाव	जोगा	जुन्नर	पुणे	मातीचे धरण	११/१९६६	३१.१८	११/२०१८	३९४८.१७	३९४८.१७	४०६	१४८	..	२८	१०८१.७२
४	येडगांव		मोटे	कुक्डी	येडगाव	जुन्नर	पुणे	मातीचे धरण											
५	वडज		मोटे	मीना	वडज	जुन्नर	पुणे	मातीचे धरण											

अ.क्र.	प्रकल्पाचे नाव	सिंचनक्षमता (पीक क्षेत्र) (हे.)					उपयुक्त पाणीसाठा (दलघमी)					सन २०२१-२२ मध्ये सिंचित झालेले क्षेत्र (हे.)	प्रकल्पाची भौतिक प्रगती (पूर्ण टक्केवारी)					नियंत्रक अधीक्षक अभियंता	
		प्रकल्पीय	जून २०२२ अखेर निर्मित	२०२२-२३ या वर्षातील उद्दिष्ट	जून २०२३ अखेर संभाव्य उर्वरित	२०२३-२४ या वर्षातील प्रस्तावित उद्दिष्ट	प्रकल्पीय	जून २०२२ अखेर निर्मित	२०२२-२३ या वर्षातील उद्दिष्ट	जून २०२३ अखेर संभाव्य उर्वरित	२०२३-२४ या वर्षातील प्रस्तावित उद्दिष्ट		धरण	कालवे	वितरण व्यवस्था	भू-संपादन	पुनर्वसन		
(१)	(२)	(१९)	(२०)	(२१)	(२२)	(२३)	(२४)	(२५)	(२६)	(२७)	(२८)	(२९)	(३०)	(३१)	(३२)	(३३)	(३४)	(३५)	
<b>मोठे प्रकल्प</b>																			
१	टेमघर	१०००	१०००	०	०	०	१०५.००	१०५.००	०.०००	०.०००	०.०००	०	१००	कालवे नाहीत	व्यवस्था नाही	१००	९५	पुणे पाटबंधारे प्रकल्प मंडळ, पुणे-०१	
२	गुंजवणी	२७६३६	०	५०००	२७६३७	५००	१०४.६९	१०४.६९	०.०००	०.०००	०.०००	०	१००	२	०	३३	८०	पुणे पाटबंधारे प्रकल्प मंडळ, पुणे-०१	
३	भामा आसखेड	२९४६५	४३४	०	२९०३१	०	२१७.१०	२१७.१०	०.०००	०.०००	०.०००	०	१००	१०	०	९९	७०	पुणे पाटबंधारे प्रकल्प मंडळ, पुणे-०१	
४	निरा देवघर	६०५८१	१२८२४	५००	४७२५७	५००	३३२.१३	३३२.१३	०.०००	०.०००	०.०००	१२८२४	१००	३५	३५	६८	९०	पुणे पाटबंधारे प्रकल्प मंडळ, पुणे-०१	
५	चासकमान	५६०९६	५०६०४	०	५४९२	५००	२१४.५०	२१४.५०	०.०००	०.०००	०.०००	४८०१३	१००	१००	९५	८५	१००	पुणे पाटबंधारे प्रकल्प मंडळ, पुणे-०१	
६	सांगोला शाखा कालवा	२७१२५	१२०४९	२२७६	१२०२५	२२७६	०.०००	०.०००	०.०००	०.०००	०.०००	०	-	८०	४१	९५	-	पुणे पाटबंधारे प्रकल्प मंडळ, पुणे	
७	भीमा (उजनी)	२७०३१०	२४३८२४	३०००	२६४८६	३०००	३३२०.०	३३२०.०	०.०००	०.०००	०.०००	२३०१६८	१००	९५	८५	९०	७०	भीकामं, सोलापूर	
८	दूधगंगा	६१०३२	४०९६५	१०००	१९०१७	३०००	६७९.११	६७९.११	०.०००	०.०००	०.०००	४१३४८	१००	४५	१	८७	१००	कोल्हापूर पाटबंधारे मंडळ, कोल्हापूर	
९	वारणा	९१३५०	७४८३९	२५००	१४०११	२५००	७७९.३४	७७९.३४	०.०००	०.०००	०.०००	५७२२०	१००	३५	५	७५	७५	कोल्हापूर पाटबंधारे मंडळ, कोल्हापूर	
१०	कुकडी (५ जलाशय)																		
१	डिंभे																		
२	माणिकडोह																		
३	पिंपळगावजोगे	१५५०५६	१३९८७६	५००	१४६८०	५००	८६४.४८	८६४.४८	०.०००	०.०००	७००	१२७१०७	१००	९५	८८	९५	९५	कु.सि.मं., पुणे	
४	येडगांव																		
५	वडज																		

तक्ता क्र. १ (अ)-चालू

अ.क्र.	प्रकल्पाचे नाव	प्रकार (मोटे/ मध्यम/ लघु)	नदीचे नाव	गाव (धरणस्थळ)	तालुका	जिल्हा	धरणाचा प्रकार (दगड/मातीचे/ कोंक्रीट)	प्रशासकीय मान्यता		अद्ययावत सुधारित प्रशासकीय मान्यता		अद्ययावत किंमत (रु. कोटी)	डाव्या कालव्याची लांबी (किमी)	उजव्या कालव्याची लांबी (किमी)	कोल्हापूर पद्धतीच्या बंधा-यांची संख्या	प्रकल्पबाधीत गावांची संख्या	नियोजित पाणीवापर (दलघमी)
								महिना/ वर्ष	किंमत (रु. कोटी)	महिना/ वर्ष	किंमत (रु. कोटी)						
(१)	(२)	(३)	(४)	(५)	(६)	(७)	(८)	(९)	(१०)	(११)	(१२)	(१३)	(१४)	(१५)	(१६)	(१७)	(१८)
११	तारळी	मोटे	तारळी	डांगेचीवाडी	पाटण	सातारा	दगडी	०२/१९९६	१९४.३२	११/२०१८	१६१०.३२	१६१०.३२	१६.२९	५३.३३	१०	११	२३३.४६
१२	धोम बलकवडी	मोटे	कृष्णा	बलकवडी	वाई	सातारा	मातीधरण	०६/१९९६	२६१.७२१	०५/२०१७	१४०२.५१	१४०२.५१	१४.५०	१४७	-	४	११२.१३
१३	उरमोडी	मोटे	उरमोडी	परळी	सातारा	सातारा	मातीधरण	१०/१९९३	२१२.०७	११/२०१०	१३२४.१४	२४९९.६२	१४	३५	-	२३	२७४.७१
१४	कृष्णा-भीमा स्थिरीकरण प्रकल्प	मोटे	नदी जोड प्रकल्प	..	..	..	..	०२/२००४	४९३२.००	-	-	४९३२.००	०.००	०.००	०.००	..	४०६१.२३
<b>एकूण</b>																	
<b>मध्यम प्रकल्प</b>																	
१	कलमोडी	मध्यम	आरळा	कलमोडी	खेड	पुणे	दगडी	०४/१९९७	५४.३०	०४/१९९७	५४.०३	१९८.४९	०.००	०.००	०.००	११	५४.९२
२	धामणी	मध्यम	धामणी	राई	राधानगरी	कोल्हापूर	मातीचे	१२/१९९६	१२०.३०	१०/२०१६	७८२.३७	९९१.१५	-	-	१०	३	१०७.६०७
३	सर्फनाला	मध्यम	हिरण्यकेशी	पारपोली	आजरा	कोल्हापूर	मातीचे	१०/१९९८	३३.००	०९/२०१९	२२१.३८	२७३.२७	-	-	५	०	१८.१८
४	आंबेओहोळ	मध्यम	हिरण्यकेशी	आर्दाळ	आजरा	कोल्हापूर	मातीचे	१०/१९९८	२९.३१	०९/२०१९	२२७.५४	२४८.८३	-	-	७	७	३२.४०
५	चिल्हेवाडी	मध्यम	मांडवी	चिल्हेवाडी	जुन्नर	पुणे	मातीधरण	०८/१९९७	१२३.६३	०५/२०१०	१९४.२३	३१३.४८	४०	-	-	-	३१.०३
६	मोरणा (गुरेघर)	मध्यम	मोरणा	आबेघर	पाटण	सातारा	मातीधरण	०९/१९८२	६.२६	०५/२००९	३३६.३३	३३६.३३	१७	३२	-	८	५१.८१
७	कुडाळी	मध्यम	कुडाळी नदी व हातगेघर नाला	महु व हातगेघर	जावळी	सातारा	मातीचे धरण	०८/१९९६	६३.४७	११/२०१८	६३५.४६	६३५.४६	१७	३२	४	१०	४८.५६
८	वांग	मध्यम	वांग	मराठवाडी	पाटण	सातारा	मातीधरण	१०/१९९५	८१.७४	९/२०१९	५९४.२५	५९४.२५	..	..	१०	९	८५.०२
९	<b>एकूण</b>																

अ.क्र.	प्रकल्पाचे नाव	सिंचनक्षमता (पीक क्षेत्र) (हे.)					उपयुक्त पाणीसाठा (दलघमी)					सन २०२१-२२ मध्ये सिंचित झालेले क्षेत्र (हे.)	प्रकल्पाची भौतिक प्रगती (पूर्ण टक्केवारी)					नियंत्रक अधीक्षक अभियंता
		प्रकल्पीय	जून २०२२ अखेर निर्मित	२०२२-२३ या वर्षातील उद्दिष्ट	जून २०२३ अखेर संभाव्य	२०२३-२४ या वर्षातील प्रस्तावित उद्दिष्ट	प्रकल्पीय	जून २०२२ अखेर निर्मित	२०२२-२३ या वर्षातील उद्दिष्ट	जून २०२३ अखेर संभाव्य	२०२३-२४ या वर्षातील प्रस्तावित उद्दिष्ट		धरण	कालवे	वितरण व्यवस्था	भू-संपादन	पुनर्वसन	
(१)	(२)	(१९)	(२०)	(२१)	(२२)	(२३)	(२४)	(२५)	(२६)	(२७)	(२८)	(२९)	(३०)	(३१)	(३२)	(३३)	(३४)	(३५)
११	तारळी	२५०१३	२२१५०	१०९१	१७७१	१७७१	१६५.७१	१६५.४६	०.०००	०.०००	०.०००	४०३०	९९	९७	८०	९०	७९	सापाप्रमं, सातारा
१२	धोम बलकवडी	२५५००	२२८७४	११६६	०	०	११२.१३	११२.१३	०.०००	०.०००	०.०००	१६६५०	१००	९८	९९	८२	१००	सापाप्रमं, सातारा
१३	उरमोडी	४३८७०	१७६१५	५०००	२९२५५	१००	२९०.७१	२८२.१४	०.०००	८.५७	०.०००	१४३९७	१००	९०	३६	५१	८५	सापाप्रमं, सातारा
१४	कृष्णा-भीमा स्थिरीकरण प्रकल्प	५५०२९०	०	०	५५०२९०	०.०००	०.०००	०.०००	०.०००	०.०००	०.०००	०	०	०	०	०	०	पुणे पाटबंधारे प्रकल्प मंडळ, पुणे-०१
१४	<b>एकूण मध्यम प्रकल्प</b>																	<b>सातारा सिंचन मंडळ, सातारा कडून सिंचन व्यवस्थापन</b>
१	कलमोडी	५०६५	०	०	०	०	४२.६७	४२.६७	०.०००	०.०००	०.०००	०.०००	१००	०	०	७०	पुनर्वसन नाही	पुणे पाटबंधारे प्रकल्प मंडळ, पुणे-०१
२	धामणी	२१००	०	०	०	०	१०५.९१	०.०००	०.०००	०.०००	०.०००	१४९८	६०	०	६०	९५	२५	कोल्हापूर पाटबंधारे मंडळ, कोल्हापूर.
३	सर्फनाला	३७८४	०	०	०	०	१८.१८	०.०००	०.०००	१८.१८	०.०००	२४१३	५५	०	१००	६०	३५	कोल्हापूर पाटबंधारे मंडळ, कोल्हापूर.
४	आंबेओहोळ	६३५९	५००००	२३४२	०	०	३२.६३	२६.९५	५.६८	०	०	०.०००	६५	०	०	९७	६०	कोल्हापूर पाटबंधारे मंडळ, कोल्हापूर.
५	चिल्हेवाडी	७४५५	२०६०	२००	५१९५	१५००	२४.६१	२४.६१	०.०००	०.०००	०.०००	०.०००	१००	४०	०	१००	०	कु.सि.मं., पुणे
६	मोरणा (गुरेघर)	५४२३	२८५८	१०००	१५६५	१५६५	३६.९९	३६.९९	०.०००	०.०००	०.०००	०	१००	२०	०	८०	९०	सापाप्रमं, सातारा
७	कुडाळी	८५२३	१०९२	७४३१	०	०	३८.१६३	३२.४३	६.०००	०	०	०	९८	४५	२०	८०	६५	सापाप्रमं, सातारा
८	वांग	८७४२	७८४२	.	८१५१	५९१	७७.०६	५१.११	२४.९५	०	०	३६००	८०	१००	०	१००	७०	सापाप्रमं, सातारा
९	<b>एकूण</b>																	

तक्ता क्र. १ (अ)-चालू

अ.क्र.	प्रकल्पाचे नाव	प्रकार		धरणाचा प्रकार						अद्ययावत सुधारित प्रशासकीय मान्यता		अद्ययावत डाव्या उजव्या कोल्हापूर प्रकल्पबाधीत गावांची संख्या	नियोजित पाणीवापर (दलघमी)				
		(मोठे नदीचे नाव)	गाव (धरणस्थळ)	तालुका	जिल्हा	(दगड/मातीचे/ काँक्रीट)	महिना/ वर्ष	किंमत (रु. कोटी)	महिना/ वर्ष	किंमत (रु. कोटी)	किंमत (रु. कोटी)			कालव्याची लांबी (किमी)	कालव्याची लांबी (किमी)	पद्धतीच्या बंधा-यांची संख्या	
(१)	(२)	(३)	(४)	(५)	(६)	(७)	(८)	(९)	(१०)	(११)	(१२)	(१३)	(१४)	(१५)	(१६)	(१७)	(१८)
<b>लघु प्रकल्प जिल्हा पुणे/सातारा</b>																	
१	निवकणे	लघु केरा	निवकणे	पाटण	सातारा	मातीधरण	०२/२०००	८.१७६९	०७/२००९	४८.७९३	५८.८५	०	०	०	०	७.३४	
२	झाशी	लघु स्थानिक नाला	झाशी	माण	सातारा	मातीधरण	०६/१९९४	२.३७	-	-	२०.७८	१८	-	-	-	३.१६	
<b>जिल्हा-कोल्हापूर</b>																	
१	नागनवाडी	लघु स्थानिक नाला	बारवे-दिंडेवाडी	भुदरगड	कोल्हापूर	मातीचे	०१/२०००	१२.९३	९/२०१९	७८.३१	७८.३१	-	-	८	०	८.३३	
२	उचंगी	लघु स्थानिक नाला	उचंगी	आजरा	कोल्हापूर	मातीचे	०२/१९९६	१५.१२	०१/२०१५	१३७.५०	१३७.५०	-	-	१२	४	२०.०९	
३	सोनुर्ले	लघु स्थानिक नाला	सोनुर्ले	शाहूवाडी	कोल्हापूर	मातीचे	११/२०००	७.७२	७/२०१८	४६.६४	४६.६४	-	-	३	७	३.६५	
४	कांजिर्णे	लघु स्थानिक नाला	कांजिर्णे	चंदगड	कोल्हापूर	मातीचे	०५/२०००	९.१७	०६/२०१०	२७.२८	२७.२८	-	-	४	१	४.६०	
५	चिकोत्रा उ.सि.यो.	समन्यायी उ.सि.यो.	झूलपेवाडी (चिकोत्रा धरण)	आजरा	कोल्हापूर	-	०७/२०१२	३०.५४	-	-७६.९१	-७६.९१	..	..	..	..	५.६७	
<b>जिल्हा-सोलापूर</b>																	
६	को.प. बंधारा	लघु घोड	हिंगणी	श्रीगोंदा	अहमदनगर	काँक्रीट	०९/२०११	५.४९	..	..	५.४९	०	०	०	०	१.५०	
<b>जिल्हा-उस्मानाबाद</b>																	
<b>जिल्हा-बीड</b>																	

सिंचनक्षमता (पीक क्षेत्र) (हे.)		उपयुक्त पाणीसाठा (दलघमी)										सन २०२०-२१ प्रकल्पाची भौतिक प्रगती (पूर्ण टक्केवारी)						
अ.क्र.	प्रकल्पाचे नाव	प्रकल्पीय	जून २०२१	२०२२-२३	जून २०२२	२०२२-२३	प्रकल्पीय	जून २०२१	२०२१-२२	जून २०२२	२०२२-२३	मध्ये	धरण	कालवे	वित-	भू-	पुन-	नियंत्रक
(१)	(२)	(१९)	(२०)	(२१)	(२२)	(२३)	(२४)	(२५)	(२६)	(२७)	(२८)	(२९)	(३०)	(३१)	(३२)	(३३)	(३४)	(३५)
			अखेर	या वर्षातील	अखेर	या वर्षातील		अखेर	या	अखेर	या वर्षातील	सिंचित			रण	संपादन	र्वसन	अधीक्षक
			निर्मित	उद्दिष्ट	संभाव्य	प्रस्तावित		निर्मित	वर्षातील	संभाव्य	प्रस्तावित	झालेले क्षेत्र			व्यवस्था			अभियंता
					उर्वरित	उद्दिष्ट			उद्दिष्ट	उर्वरित	उद्दिष्ट	(हे.)						
<b>लघु प्रकल्प जिल्हा पुणे/सातारा</b>																		
१	निवकणे	१०२०	०	०	०	०	७.६२	०.०००	०	०	०	०	८०	०	०	१००	०	सापाप्रमं, सातारा
२	झाशी	३०६	२६५	-	-	-	३.१६	३.१६	-	-	-	०	१००	७५	७५	१००	-	सा.सि.मं., सातारा
<b>जिल्हा-कोल्हापूर</b>																		
१	नागनवाडी	१०६५	०	१०६५	०	०	७.६७	०	७.६७	०	०.०००	०	४०	०	७५	१००	२०	कोल्हापूर पाटबंधारे मंडळ, कोल्हापूर
२	उचंगी	२५१९	०	०	२५१९	१७७७	१७.०२	०.०००	०.०००	१७.०२	१७.०२	०	७५	०	१००	९५	६०	कोल्हापूर पाटबंधारे मंडळ, कोल्हापूर
३	सोनुर्ले	८८४	०	८८४	०	०	३.४५	०.०००	३.४५	०	०	०	३०	०	६०	१००	९९	कोल्हापूर पाटबंधारे मंडळ, कोल्हापूर
४	काजिर्णे	६६८	६६८.००	०	०	०	४.२४	४.२४	०.०००	०.०००	०.०००	०	७५	०	१००	१००	९९	कोल्हापूर पाटबंधारे मंडळ, कोल्हापूर
५	चिकोत्रा समन्यायी उ.सि.यो.	११००	०	०	११००	०	०.०००	०.०००	०.०००	०.०००	०.०००	०	०	०	०	०	०	कोल्हापूर पाटबंधारे मंडळ कोल्हापूर
<b>जिल्हा-सोलापूर</b>																		
<b>जिल्हा-अहमदनगर</b>																		
<b>हिंगणी सेतूसह</b>																		
६	को.प. बंधारा	११३२	०	०	११३२	११३२	१.५०	०	०	१.५०	१.५०	०	०	०	०	०	०	कृ.सि.मं. पुणे
<b>जिल्हा उस्मानाबाद</b>																		

तक्ता क्र. १ (ब)

उपसा सिंचन योजनांचा तपशील

बांधकामाधीन उपसा सिंचन प्रकल्पांची भौतिक सद्यःस्थिती व सन २०२३-२४ ची उद्दिष्टे

अ.क्र.	प्रकल्पाचे नाव	प्रकार (मोठे/ मध्यम)	टप्पा १ चे ठिकाण	तालुका	जिल्हा	प्रशासकीय मान्यता		अद्ययावत सुधारित प्रशासकीय मान्यता		अद्ययावत किंमत (रु. कोटी)	टप्पानिहाय तपशील							
						महिना/वर्ष	किंमत (रु. कोटी)	महिना/वर्ष	किंमत (रु. कोटी)		टप्पा क्र.	एकूण पंप	प्रति पंप अश्वशक्ती	उद्धरण नलिका			उपसा उंची (मी.)	मुख्य कालव्यांची एकूण लांबी (कि.मी.)
(१)	(२)	(३)	(४)	(५)	(६)	(७)	(८)	(९)	(१०)	(११)	(१२)	(१३)	(१४)	(१५)	(१६)	(१७)	(१८)	(१९)
<b>उपसा सिंचन योजना</b>																		
१	जनाई शिरसाई	मोठे	वरवंड	दोंड	पुणे	११/१९९३	५६.९२	०६/२०११	४११.७२	४११.७२	टप्पा क्र. १	६+१	७७५	१५००	२	३४६०	४२.४०	१०
											टप्पा क्र. २	६+१	१०००	१५००	२	३२६०	६४.९०	५३
											टप्पा क्र. ३	५	४५०	१४००	१	३२२०	५९.७४	१२
											शिरसाई	७+१	६७०	१५००	१	७४१०	५८.२२	५३
२	पुरंदर	मोठे	कोरेगांव मुळ जवळ	पुरंदर	पुणे	१२/१९९६	१७८.९३	प्रस्तावित	४६०.९५	४६०.९५	१ ते ६	१६+४	११० ते २९२१	४५० ते २२०० मि.मी.	एक-एक	१६.१५५	३५६.००	७९.६३
३	सांगोला	मोठे	सुपली उजनी ५ का. सा.क्र. ६२/८१०	सांगोला	सोलापूर	०७/२०००	७३.५९	०	६५०.००	६५०.००	१	६	१४००	१८१०	१	१५३५०	९७	२.६१
											२ अ	२	८००	१३००	१	३५००	३३	
											२ ब	२	१४६०	१२५०	१	७९५०	७१	
											३	२	१७५	४००	१	३७००	७८.०२	
४	आष्टी	मोठे	आष्टी आष्टीमग्न	मोहोळ	सोलापूर	१०/१९९६	४९.६०	१२/२०१८	३४७.४५	३४७.४५	१	६	३७०	१३००	२	४९१८	५०.१८	४६
											२	२	७०	४००	१	१४६५	३२.२६	९.२२
५	शिरापूर	मोठे	शिरापूर सिना नदी	मोहोळ	सोलापूर	१०/१९९६	९०.५७	०७/२०१८	४७४.५१	४७४.५१	१	४	७००	१५००	२	३७७०	४४.१९	१०.९२
											२	४	४००	१५००	२	२५५०	२८.५६	०
६	बार्शी	मोठे	रिधोरे सिना नदी	बार्शी	सोलापूर	१०/१९९६	१३१.३८	०६/२०२२	६५९.४१	६५९.४१	१	४	१३७५	१७००	२	१००८०	५३.५५	९.६०
											२	४	३२०	१२००	२	१०९५	२२.८२	०
७	एकरूख	मोठे	हगलूर एकरूख जलाशय	उ. सोलापूर	सोलापूर	१२/१९९६	८७.४८	०८/२०१८	४१२.८०	४१२.८०	१	४	४००	१२००	२	११४०	१६.३९	२२.४९
											२	४	८१०	१२००	२	४५५०	३१.६	०
८	दहिगाव	मोठे	दहिगाव उजनी जलाशय	करमाळा	सोलापूर	१०/१९९६	५७.६६	१०/२०२१	३४२.३०	३४२.३०	१	६	७५५	१५००	२	३१७०	६६	१०.४०
											२	४	७३०	१५००	२	३१२०	४३	१९.१६
९	वाकुर्डे	मोठे	शिरवडे	शिराळा	सांगली	१२/१९९८	१०९.६८	१०/२००४	९०८.४४	९०८.४४	भाग १-टप्पा	४	९१५	१९००	१	२१५	३६.१०	५.५०
											भाग १-टप्पा	४	१२४०	१९००	१	३७२	५५.१७	६९.५०
											भाग १-टप्पा	२	१७०	९००	१	९०	१०.८०	३१.००
											भाग २-टप्पा	७	१२००	२४००	१	१२७०	५२.६०	१०४.००
१०	सिना माढा	मोठे	फुटजवळगाव उजनी जलाशय	माढा	सोलापूर	०५/१९९४	५४.४९	१०/२०१७	६२३.०६	६२३.०६	१	११	१५००	१६००	३	६१५०	५२.८०	२२



तक्ता क्र. १ (ब)

उपसा सिंचन योजनांचा तपशील

बांधकामाधीन उपसा सिंचन प्रकल्पांची भौतिक सद्यःस्थिती व सन २०२३-२४ ची उद्दिष्टे

अ.क्र.	प्रकल्पाचे नाव	नियोजित पाणीवापर (दलघमी)	सिंचनक्षमता (पीकक्षेत्र) (हे.)					सन २०२०-२१ मध्ये सिंचित झालेले क्षेत्र (हे.)	योजनेची भौतिक प्रगती (पूर्ण टक्केवारी)							नियंत्रक अधीक्षक अभियंता		
			प्रकल्पीय	जून २०२२ अखेर निर्मित	२०२२-२३ या वर्षातील उद्दिष्ट	जून २०२३ अखेर संभाव्य	२०२३-२४ या वर्षातील प्रस्तावित उद्दिष्ट		पंपगृह स्थापत्य काम	पंप पुरवठा	उभारणी	उद्धरण पुरवठा	नलिका उभारणी	मुख्य कालवे	वितरण व्यवस्था		भूसंपादन	
(१)	(२)	(२०)	(२१)	(२२)	(२३)	(२४)	(२५)	(२६)	(२७)	(२८)	(२९)	(३०)	(३१)	(३२)	(३३)	(३४)	(३५)	
<b>उपसा सिंचन योजना</b>																		
१	जनाई शिरसाई	१०१.९४	१५४८८	१५४८८	०	०	०	३०१८	१००	१००	१००	१००	१००	१००	९९	९०	७०	पुणे पाटबंधारे प्रकल्प मंडळ, पुणे-०१
२	पुरंदर	११३.२८	२५७५३	२५२४८	०	०	०	१९५०	१००	१००	१००	१००	१००	१००	९५	१००	१००	पुणे पाटबंधारे मंडळ, पुणे
३	सांगोला	५६.६४	२०३२८	०	०	०	०	०	०	०	०	०	०	०	०	०	०	भीकाम, सोलापूर
४	आष्टी	४३.९९	१२७८०	१६८०	३५००	१११००	३५००	६९३	१००	१००	९५	९५	९५	८०	२०	७०	भीकाम, सोलापूर	
५	शिरापूर	४८.९८	१४२००	२७४४	३०००	११४५६	३०००	७३०	१००	१००	१००	१००	१००	८०	६०	७५	भीकाम, सोलापूर	
६	बार्शी	७३.३२	२१३००	४०३	२०००	२०८९७	२०००	१०३	१००	१००	१००	१००	१००	९३	८०	०	७०	भीकाम, सोलापूर
७	एकरुख	८९.४८	१०२२४	११७७	२५००	९०४७	२५००	०	९५	१००	५०	१००	८५	८५	१०	८०	भीकाम, सोलापूर	
८	दहिगाव	५१.२६	१३३३५	२०२५	१०००	१०३१०	१०००	१४००	१००	१००	१००	१००	१००	१००	९०	०	७५	लाक्षेविप्रा, सोलापूर
९	वाकुर्डे	१९६.६७	३५१०७	३७९८	३७९८	२७५०३	३२००	१८३०	१००	१००	१००	१००	१००	१००	०	०	१०	कोल्हापूर पाटबंधारे मंडळ, कोल्हापूर
१०	सिना माढा	१३४.०७	२४५५०	१९१२९	२०००	९१८९	२०००	१२९९	१००	१००	१००	१००	१००	१००	८०	४	लाक्षेविप्रा, सोलापूर	

तक्ता क्र. १ (ब)—चालू

अ.क्र.	प्रकल्पाचे नाव	प्रकार (मोठे/ मध्यम)	टप्पा १ चे ठिकाण	तालुका	जिल्हा	प्रशासकीय मान्यता		अद्ययावत सुधारित प्रशासकीय मान्यता		अद्ययावत किंमत (रु. कोटी)	टप्पानिहाय तपशील								
						महिना/वर्ष	किंमत (रु. कोटी)	महिना/वर्ष	किंमत (रु. कोटी)		टप्पा क्र.	एकूण पंप	प्रति पंप अश्वशक्ती	उद्धरण नलिका			उपसा उंची (मी.)	मुख्य कालव्यांची एकूण लांबी (कि.मी.)	
														व्यास(मिमि)	रांगा	लांबी (मी.)			
(१)	(२)	(३)	(४)	(५)	(६)	(७)	(८)	(९)	(१०)	(११)	(१२)	(१३)	(१४)	(१५)	(१६)	(१७)	(१८)	(१९)	
११	कृष्णा कोयना	मोठे	ताकारी कृष्णा नदी	वाळवा	सांगली	०४/१९८४	८२.४३	०८/२०१७	४९५९.९१	४९५९.९१	१	१६	१७८६	२५००	३	२७४५	५७.०७	०	
											२	१६	१७८६	२५००	३	७६५	५५.८४	१४४	
											३	४	१२१२	१९००	१	१९४०	४८.३७	११+२३	
											४	३	२७०	७००	१	२७६०	५६.६९	४	
											१	३०	१०६२	२५००	४	१५५०	३७.५२	०	
											२	३६	१२१२	२५००	४	३३३६	५१.०१	५१	
											३	१८	६५२	२५००	४	५००	२०.३९	२२	
											४	२०	९६०	२५००	३	१५६०	३५.८१	४२	
											५	१०	७७२	२३००	३	३६३	२१.६८	१८२	
											६अ	३	३५५	११५०	१	१५३५	२६.०२	२८	
६ब	३	६००	९५०	१	४६००	६६.८८	३०												
१२	धनगरवाडी	मध्यम	हेळगाव/ आरफळ कालवा किमी ५८	कराड	सातारा	०५/२०००	१६.२७	०३/२०१२	८७.१०	१२५.७७	१ ते ३	३	४५०	९००	३	४५३७	१६९.७१	४४.४५७	
१३	हणबरवाडी	मध्यम	मसूर/ आरफळ कालवा किमी ७२	कराड	सातारा	०५/२००१	१६.९६	०३/२०१२	१०१.४०४	१४८.३१	१	३	६००	९००	१	३३००	१०२.२२	४९.५६	
१४	वांगणा	मध्यम	पेट किन्हेई धोम कालवा	कोरेगाव	सातारा	११/१९९९	४८.०५	०७/२००१	७९.१९	१२५.०६	१	४	८५०	११००	१	१२६९	८६.९६	३८.७०	
१५	कवठे केंजळ	मध्यम	शेंदुर्जणे धोम कालवा	वाई	सातारा	०५/२०००	४१.६६	०३/२०२१	१२८.९८	१२८.९८	१	४	७४०	१०५१	१	१२१५	१०७.०१	५३.१६	
१६	वसना	मध्यम	रेवडी धोम कालवा	कोरेगाव	सातारा	०५/२०००	३४.८८	०३/२०१९	१५०.९६	१५०.९६	१	४	७५५	१०००	१	५३४०	९५.०२	१४.५८५	
१७	जिहे कटापूर	मोठे	कटापूर कृष्णा नदी	कोरेगाव	सातारा	०२/१९९७	२६९.०७	८/२०१९	१३३०.७४	१३३०.७४	१	६	१९६०	१८००	२	४५००	५६.९७	-	
											२	६	२३१५	१८००	२	६७००	७१.२१	-	
											३	६	२४३५	१८००	२	५९००	८१.६५	-	
											नेर टप्पा १	-	-	-	-	-	-	२५	
											नेर टप्पा २	-	-	-	-	-	-	-	३३

तक्ता क्र. १ (ब)-चालू

अ.क्र.	प्रकल्पाचे नाव	नियोजित पाणीवापर (दलघमी)	सिंचनक्षमता (पीकक्षेत्र) (हे.)				सन २०२१-२२ मध्ये सिंचित झालेले क्षेत्र (हे.)	योजनेची भौतिक प्रगती (पूर्ण टक्केवारी)						नियंत्रक अधीक्षक अभियंता			
			प्रकल्पीय	जून २०२२ अखेर निर्मित	२०२२-२३ या वर्षातील उद्दिष्ट	जून २०२३ अखेर संभाव्य		२०२३-२४ या वर्षातील प्रस्तावित उद्दिष्ट	पंपगृह स्थापत्य काम	पंप पुरवठा	उभारणी	उद्धरण नलिका पुरवठा	उभारणी		मुख्य कालवे	वितरण व्यवस्था	भूसंपादन
(१)	(२)	(२०)	(२१)	(२२)	(२३)	(२४)	(२५)	(२६)	(२७)	(२८)	(२९)	(३०)	(३१)	(३२)	(३३)	(३४)	(३५)
११	कृष्णा कोयना	७५८.३२	११७३२०	१११९५५	५३६५	११७३२०	०	५९७९५	१००	१००	१००	१००	१००	८०	८०	७०	सांगली पाटबंधारे मंडळ, सांगली
१२	धनगरवाडी	२२.३६८	३०२५	०	१३००	१७२५	१७२५	०	१००	५०	५०	८०	८०	०	०	१००	सापाग्रमं, सातारा
१३	हणबरवाडी	२३.२१८	३१४६	०	३१४६	०	०	०	६०	१०	०	४०	४०	०	०	०	सापाग्रमं, सातारा
१४	वांगणा	३७.९५	५०८२	५०८२	०	०	०	०	१००	१००	१००	१००	१००	१००	१००	१००	सापाग्रमं, सातारा
१५	कवठे केंजळ	३६.२४	५७८४	५७८४	०	०	०	०	१००	१००	१००	१००	१००	९५	९५	७०	सापाग्रमं, सातारा
१६	वसना	२६.०५	५८८०	५८८०	०	०	०	०	१००	१००	१००	१००	१००	१००	१००	१००	सापाग्रमं, सातारा
१७	जिहे कटापूर	७४.७६	२७५००	०	८६५०	१८८९५	४९००	०	१००	५०	५०	६०	६०	०	३०	२०	सापाग्रमं, सातारा

तक्ता क्र. १ (ब)—चालू

अ.क्र.	प्रकल्पाचे नाव	प्रकार (मोटे/ मध्यम)	टप्पा १ चे ठिकाण	तालुका	जिल्हा	प्रशासकीय मान्यता		अद्ययावत सुधारित प्रशासकीय मान्यता		अद्ययावत किंमत (रु. कोटी)	टप्पानिहाय तपशील								
						महिना/वर्ष	किंमत (रु. कोटी)	महिना/वर्ष	किंमत (रु. कोटी)		टप्पा क्र.	एकूण पंप	प्रति पंप अश्वशक्ती	उद्धरण नलिका			उपसा उंची (मी.)	मुख्य एकूण लांबी (कि.मी.)	
(१)	(२)	(३)	(४)	(५)	(६)	(७)	(८)	(९)	(१०)	(११)	(१२)	(१३)	(१४)	(१५)	(१६)	(१७)	(१८)	(१९)	
१८	टेंभू (अ)	मोटे	टेंभू	कराड	सातारा	०२/१९९६	१४१६.५९	०२/२०१९	४०८८.९४	४०८८.९४	१(अ)	३०+३	१९५०	२५००	६	२०५०	६०.८३	-	
	टेंभू (ब)				सांगली						१(ब)	३६+३	२२००	२५००	६	२३०	८६.६१	४६	
	टेंभू २				सोलापूर						२	२+१	१४००	१५००	१	१७००	५७.९८	३९	
	टेंभू ३ (अ)										३(अ)	२०+२	१९४०	२५००	४	३७४०	६३.६७	१५६	
	टेंभू ३ (ब)										३(ब)	४+१	१९९०	२२००	२	१५४०	३०.६७	४२	
	टेंभू ४										४	३+१	१०७५	१८००	१	१२९०	३७.४७	४२	
	टेंभू ५										५	४+१	१२३५	१८००	१	३४७०	९३.००	५८	
	विसापूर उपसा सिंचन योजना १ (अ)										१(ब)	३	५६१	१५८०	१	२८५०	१९.५०	-	
	विसापूर उपसा सिंचन योजना १ (ब)										१(अ)	२	१३५	३९०	१	३९६०	५१.४२५	-	
	विसापूर उपसा सिंचन योजना २										१(ब)	३	१०९६	११४०	१	७९८०	८९.९२५	-	
	विसापूर उपसा सिंचन योजना २ (अ)										२	२	४३७	६६०	१	६५७०	५९.६७	-	
	पुणदी उपसा सिंचन योजना १										१	३	४४८	१०००	१	५१३०	४१.६१	-	
	पुणदी उपसा सिंचन योजना २ (अ)										२(अ)	२	२८५	८००	१	६३१०	२८.६७	-	
	पुणदी उपसा सिंचन योजना										२(ब)	२	४३५	६९०	१	७५७०	४९.६७	-	
	पुणदी उपसा सिंचन योजना २ ब										३	२	४१५	६९०	१	४०५०	५८.६७	-	
एकूण उ. सि. यो.							२९६१.७८		६६४६.६०	१४०५५.५९									

तक्ता क्र. १ (ब)-चालू

अ.क्र.	प्रकल्पाचे नाव	नियोजित पाणीवापर (दलघमी)	सिंचनक्षमता (पीकक्षेत्र) (हे.)				सन २०२१ मध्ये सिंचित झालेले क्षेत्र (हे.)	योजनेची भौतिक प्रगती (पूर्ण टक्केवारी)						नियंत्रक अधीक्षक अभियंता				
			प्रकल्पीय	जून २०२२ अखेर निर्मित	२०२२-२३ या वर्षातील उद्दिष्ट	जून २०२३ अखेर संभाव्य		२०२३-२४ या वर्षातील प्रस्तावित उद्दिष्ट	पंपगृह स्थापत्य काम	पंप पुरवठा	उभारणी	उद्धरण नलिका पुरवठा	उभारणी		मुख्य कालवे	वितरण व्यवस्था	भूसंपादन	
(१)	(२)	(२०)	(२१)	(२२)	(२३)	(२४)	(२५)	(२६)	(२७)	(२८)	(२९)	(३०)	(३१)	(३२)	(३३)	(३४)	(३५)	
१८	टॅम्बू १ (अ)	६२६.५०	१११८५६	१०७९६६	३८९०	११८५६	०	४२१७६	१००	१००	१००	१००	१००	१००	०	०	१००	सांगली पाटबंधारे मंडळ,
	टॅम्बू १ (ब)								१००	१००	९७	१००	१००	१००	२५	८०	१००	सांगली
	टॅम्बू २								१००	१००	१००	१००	१००	१००	८०	७५	१००	
	टॅम्बू ३ (अ)								१००	१००	१००	१००	१००	१००	८०	४०	१००	
	टॅम्बू ३ (ब)								१००	१००	१००	१००	१००	१००	९०	४०	१००	
	टॅम्बू ४								१००	१००	१००	१००	१००	१००	९०	४०	१००	
	टॅम्बू ५								१००	१००	१००	६५	१००	५०	४०	०	१००	
	विसापूर उपसा सिंचन योजना १ अ								१००	१००	१००	१००	१००	५०	०	०	१००	
	विसापूर उपसा सिंचन योजना १ ब								१००	१००	१००	१००	१००	१००	१००	१००	१००	
	विसापूर उपसा सिंचन योजना २								१००	१००	१००	१००	१००	१००	१००	१००	१००	
	विसापूर उपसा सिंचन योजना २ अ								१००	१००	१००	१००	१००	१००	१००	१००	१००	
	पुणदी उपसा सिंचन योजना १								१००	१००	१००	१००	१००	१००	१००	१००	१००	
	पुणदी उपसा सिंचन योजना २ अ								१००	१००	१००	१००	१००	१००	१००	१००	१००	
	पुणदी उपसा सिंचन योजना								१००	१००	१००	१००	१००	१००	१००	१००	१००	
	पुणदी उपसा सिंचन योजना २ ब								१००	१००	१००	१००	१००	१००	१००	१००	१००	
एकूण उ.सि.यो.		०	०	०	०	०	०	०	०	०	०	०	०	०	०	०	०	

महाराष्ट्र कृषि खाते विकास महामंडळ, पुणे-११

तक्ता क्र.-१ (क)

(४) लघु पाटबंधारे योजनांचा तपशील

अ.क्र.	जिल्ह्याचे नाव	जून २०२० अखेर पूर्ण झालेल्या योजनांचा तपशील		सन २०२१-२२ मधील बांधकामाधीन योजनांची संख्या		सन २०२०-२१ मध्ये पूर्ण करणे प्रस्तावित असलेल्या योजनांचा तपशील		सन २०२१-२२ अखेर पूर्ण होणा-या योजनांचा तपशील	
		संख्या	सिंचनक्षमता (पीकक्षेत्र) हेक्टर	संख्या	सिंचनक्षमता (पीकक्षेत्र) हेक्टर	संख्या	सिंचनक्षमता (पीकक्षेत्र) हेक्टर	संख्या	सिंचनक्षमता (पीकक्षेत्र) हेक्टर
(१)	(२)	(३)	(४)	(५)	(६)	(७)	(८)	(९)	(१०)
१	पुणे (SIC अंतर्गत)	२८३	१२१५६५	०	०	०	०	०	०
२	सोलापूर	२	२६७	०	०	०	०	०	०
३	सातारा	२	२१५१९	१	१०२०	०	०	०	०
४	सांगली	९२	१०१५१९	०	१०२०	०	०	०	०
५	कोल्हापूर	०	६२३६	४	५५६८	०	०	२	१९४९
६	अहमदनगर	७७	२७२३२	०	०	०	०	०	०
७	उस्मानाबाद	१४८	५०१४८	०	०	०	०	०	०
८	बीड	३८	११८१९	०	०	०	०	०	०
९	पाटबंधारे प्रकल्प अन्वेषण विभाग, पुणे (भिमा खोरे) पाटबंधारे प्रकल्प अन्वेषण विभाग, करवाडी (कराड) (कृषि उपखोरे)								
<b>एकूण</b>		<b>६४३</b>	<b>३५०३११</b>	<b>३</b>	<b>१२९१</b>	<b>१</b>	<b>५२०</b>	<b>१</b>	<b>५२०</b>

## तक्ता २ (अ)

मोठ्या व मध्यम बांधकामाधीन प्रकल्पांच्या सन २०२१-२२ मधील तरतुदी/खर्च  
सन २०२२-२३ मधील तरतुदी/सुधारीत तरतुदी व खर्च सन २०२३-२४ मधील वित्तीय आवश्यकता  
मोठे प्रकल्प

प्रकल्पाचे नाव : (१) टेमघर प्रकल्प, मुळशी, पुणे

(दोन) वित्तीय आवश्यकता :

(रुपये लाखात)

वर्गीकरण	प्रत्यक्ष खर्च			
	२०२१-२०२२	२०२२-२०२३	२०२२-२०२३	२०२३-२०२४
	योजनांतर्गत	योजनांतर्गत	योजनांतर्गत	योजनांतर्गत
(१)	(२)	(३)	(४)	(५)
(अ) कार्यवार वर्गीकरण-				
एकूण (अ)—स्थूल	२१६.१९	३६५०.००	१४००.००	५०००.००
(ब) उद्दिष्टवार वर्गीकरण				
आस्थापना	१८२.४९	८५०	४००	१०००
हत्यारे व संयंत्रे	०.००	०.००	०.००	०.००
बांधकामे	३३.७०	२८००	१०००	४०००
आंतरलेखा बदल	०.००	०.००	०.००	०.००
निलंबन	०.००	०.००	०.००	०.००
एकूण (ब)—स्थूल	२१६.१९	३६५०.००	१४००.००	५०००.००
वजा—				
निलंबन	०.००	०.००	०.००	०.००
जमा व वसुली	०.००	०.००	०.००	०.००
आस्थापना	०.००	०.००	०.००	०.००
कामे	०.००	०.००	०.००	०.००
एकूण (ब)—निव्वळ	२१६.१९	३६५०.००	१४००.००	५०००.००
(क) वित्त व्यवस्थेची साधने (४७०९)	२१६.१९	३६५०.००	१४००.००	५०००.००
एकूण (क)—स्थूल	२१६.१९	३६५०.००	१४००.००	५०००.००
वजा—(४७०९)	०.००	०.००	०.००	०.००
एकूण (क)—निव्वळ	२१६.१९	३६५०.००	१४००.००	५०००.००

टीप :-आस्थापनेची तरतूद ही कामाच्या तरतुदीच्या गुणोत्तर प्रमाणात दर्शविण्यात आली आहे.

## तक्ता २ (अ)—चालू

प्रकल्पाचे नाव : (२) गुंजवणी प्रकल्प, ता. वेल्हे, जि. पुणे

(दोन) वित्तीय आवश्यकता :

(रुपये लाखात)

वर्गीकरण	प्रत्यक्ष खर्च २०२१-२०२२	अर्थसंकल्प २०२२-२०२३	सुधारित अंदाज २०२२-२०२३	अर्थसंकल्प २०२३-२०२४
(अ) कार्यवार वर्गीकरण-				
एकूण (अ)—स्थूल	८६२.४९	१००००	१००००	१५५००
(ब) उद्दिष्टवार वर्गीकरण				
आस्थापना	१७७.२८	५००	५००	५००
हत्यारे व संयंत्रे	०.००	०.००	०.००	०.००
बांधकामे	६८५.२१	९५००	९५००	१५५००
आंतरलेखा बदल	०.००	०.००	०.००	०.००
निलंबन	०.००	०.००	०.००	०.००
एकूण (ब)—स्थूल	८६२.४९	१००००	१००००	१५५००
वजा—				
निलंबन	०.००	०.००	०.००	०.००
जमा व वसुली	०.००	०.००	०.००	०.००
आस्थापना	०.००	०.००	०.००	०.००
कामे	०.००	०.००	०.००	०.००
एकूण (ब)—निव्वळ	८६२.४९	१००००	१००००	१५५००
(क) वित्त व्यवस्थेची साधने (४७०१)	८६२.४९	१००००	१००००	१५५००
एकूण (क)—स्थूल	८६२.४९	१००००	१००००	१५५००
वजा—(४७०१)	०.००	०.००	०.००	०.००
एकूण (क)—निव्वळ	८६२.४९	१००००	१००००	१५५००

टीप :-आस्थापनेची तरतूद ही कामाच्या तरतुदीच्या गुणोत्तर प्रमाणात दर्शविण्यात आली आहे.



## तक्ता २ (अ)—चालू

प्रकल्पाचे नाव : (३) भामा आसखेड प्रकल्प, खेड, जि. पुणे

(दोन) वित्तीय आवश्यकता :

(रुपये लाखात)

वर्गीकरण	प्रत्यक्ष खर्च		अर्थसंकल्प		सुधारित अंदाज		अर्थसंकल्प	
	२०२१-२०२२		२०२२-२०२३		२०२२-२०२३		२०२३-२०२४	
(१)	योजनांतर्गत		योजनांतर्गत		योजनांतर्गत		योजनांतर्गत	
	(२)		(३)		(४)		(५)	
(अ) कार्यवार वर्गीकरण-	..	..	..	५२२.१५	११००	८००	२२००	
एकूण (अ)—स्थूल	..	..	..	५२२.१५	११००	८००	२२००	
(ब) उद्दिष्टवार वर्गीकरण								
आस्थापना	..	..	..	४३५	११००	५००	१२००	
हत्यारे व संयंत्रे	..	..	..	०.००	०.००	०.००	०.००	
बांधकामे	..	..	..	८७.०८	०.००	३००	१०००	
आंतरलेखा बदल	..	..	..	०.००	०.००	०.००	०.००	
निलंबन	..	..	..	०.००	०.००	०.००	०.००	
एकूण (ब)—स्थूल	..	..	..	५२२.१५	११००	८००	२२००	
वजा—								
निलंबन	..	..	..	०.००	०.००	०.००	०.००	
जमा व वसुली	..	..	..	०.००	०.००	०.००	०.००	
आस्थापना	..	..	..	०.००	०.००	०.००	०.००	
कामे	..	..	..	०.००	०.००	०.००	०.००	
एकूण (ब)—निव्वळ	..	..	..	५२२.१५	११००	८००	२२००	
(क) वित्त व्यवस्थेची साधने (४७०१)	..	..	..	५२२.१५	११००	८००	२२००	
एकूण (क)—स्थूल	..	..	..	५२२.१५	११००	८००	२२००	
वजा—(४७०१)	..	..	..	०.००	०.००	०.००	०.००	
एकूण (क)—निव्वळ	..	..	..	५२२.१५	११००	८००	२२००	

टीप :-आस्थापनेची तरतूद ही कामाच्या तरतुदीच्या गुणोत्तर प्रमाणात दर्शविण्यात आली आहे.

## तक्ता २ (अ)—चालू

प्रकल्पाचे नाव : (४) नीरा देवधर प्रकल्प, भोर, पुणे

(दोन) वित्तीय आवश्यकता :

(रुपये लाखात)

वर्गीकरण	प्रत्यक्ष खर्च २०२१-२०२२	अर्थसंकल्प २०२२-२०२३	सुधारित अंदाज २०२२-२०२३	अर्थसंकल्प २०२३-२०२४
(१)				
(अ) कार्यवार वर्गीकरण-	..	..	..	..
एकूण (अ)—स्थूल	३१९४.३७	५०००	५०००	१६०००
(ब) उद्दिष्टवार वर्गीकरण				
आस्थापना	३८२.६७	५००	५००	१०००
हत्यारे व संयंत्रे	०.००	०.००	०.००	०.००
बांधकामे	२८३१.२१	४५००	४५००	१५०००
आंतरलेखा बदल	०.००	०.००	०.००	०.००
निलंबन	०.००	०.००	०.००	०.००
एकूण (ब)—स्थूल	३२१३.८८	५०००	५०००	१६०००
वजा—	०.००	०.००	०.००	०.००
निलंबन	१९.५१	०.००	०.००	०.००
जमा व वसुली	०.००	०.००	०.००	०.००
आस्थापना	०.००	०.००	०.००	०.००
कामे	०.००	०.००	०.००	०.००
एकूण (ब)—निव्वळ	३१९४.३७	५०००	५०००	१६०००
(क) वित्त व्यवस्थेची साधने (४७०१)	३१९४.३७	५०००	५०००	१६०००
एकूण (क)—स्थूल	३१९४.३७	५०००	५०००	१६०००
वजा—(४७०१)	०.००	०.००	०.००	०.००
एकूण (क)—निव्वळ	३१९४.३७	५०००	५०००	१६०००

टीप :-आस्थापनेची तरतूद ही कामाच्या तरतुदीच्या गुणोत्तर प्रमाणात दर्शविण्यात आली आहे.

## तक्ता २ (अ)—चालू

प्रकल्पाचे नाव : (५) चासकमान प्रकल्प, खेड, पुणे

(दोन) वित्तीय आवश्यकता :

(रुपये लाखात)

वर्गीकरण	प्रत्यक्ष खर्च		अर्थसंकल्प		सुधारित अंदाज		अर्थसंकल्प	
	२०२१-२०२२		२०२२-२०२३		२०२२-२०२३		२०२३-२०२४	
(१)	योजनांतर्गत		योजनांतर्गत		योजनांतर्गत		योजनांतर्गत	
	(२)	(३)	(४)	(५)				
(अ) कार्यवार वर्गीकरण-	..	..	..	१७.८७	२०००	३०००	२६५००	
एकूण (अ)—स्थूल	..	..	..	१७.८७	२०००	३०००	२६५००	
(ब) उद्दिष्टवार वर्गीकरण								
आस्थापना	..	..	..	०.००	०.००	०.००	०.००	
हत्यारे व संयंत्रे	..	..	..	०.००	०.००	०.००	०.००	
बांधकामे	..	..	..	०.००	०.००	२०००	२५५००	
आंतरलेखा बदल	..	..	..	०.००	०.००	०.००	०.००	
निलंबन भूसंपादन	..	..	..	१७.८७	२०००	१०००	१०००	
एकूण (ब)—स्थूल	..	..	..	१७.८७	२०००	३०००	२६५००	
वजा—								
निलंबन	..	..	..	०.००	०.००	०.००	०.००	
जमा व वसुली	..	..	..	०.००	०.००	०.००	०.००	
आस्थापना	..	..	..	०.००	०.००	०.००	०.००	
कामे	..	..	..	०.००	०.००	०.००	०.००	
एकूण (ब)—निव्वळ	..	..	..	१७.८७	२०००	३०००	२६५००	
(क) वित्त व्यवस्थेची साधने (४७०९)	..	..	..	१७.८७	२०००	३०००	२६५००	
एकूण (क)—स्थूल	..	..	..	१७.८७	२०००	३०००	२६५००	
वजा—(४७०९)	..	..	..	०.००	०.००	०.००	०.००	
एकूण (क)—निव्वळ	..	..	..	१७.८७	२०००	३०००	२६५००	

टीप :-आस्थापनेची तरतूद ही कामाच्या तरतुदीच्या गुणोत्तर प्रमाणात दर्शविण्यात आली आहे.

## तक्ता २ (अ)—चालू

प्रकल्पाचे नाव : (६) सांगोला शाखा कालवा, सोलापूर

(दोन) वित्तीय आवश्यकता :

(रुपये लाखात)

वर्गीकरण	प्रत्यक्ष खर्च २०२१-२०२२	अर्थसंकल्प २०२२-२०२३	सुधारित अंदाज २०२२-२०२३	अर्थसंकल्प २०२३-२०२४
(१)				
(अ) कार्यवार वर्गीकरण-	..	..	..	..
एकूण (अ)—स्थूल	१०००६.९९	५०००	१४०००	६०००.७२
(ब) उद्दिष्टवार वर्गीकरण	..	..	..	..
आस्थापना	५०४.६०	५००.००	१४०००	६०००.७२
हत्यारे व संयंत्रे	०.००	०.००	०.००	०.००
बांधकामे	९५०२.३९	४५००	१३४००	५४००.७२
आंतरलेखा बदल	०.००	०.००	०.००	०.००
निलंबन	०.००	०.००	०.००	०.००
एकूण (ब)—स्थूल	१०००६.९९	५०००	१४०००	६०००.७२
वजा—	..	..	..	..
निलंबन	०.००	०.००	०.००	०.००
जमा व वसुली	०.००	०.००	०.००	०.००
आस्थापना	०.००	०.००	०.००	०.००
कामे	०.००	०.००	०.००	०.००
एकूण (ब)—निव्वळ	१०००६.९९	५०००	१४०००	६०००.७२
(क) वित्त व्यवस्थेची साधने (४७०१)	१०००६.९९	५०००	१४०००	६०००.७२
एकूण (क)—स्थूल	१०००६.९९	५०००	१४०००	६०००.७२
वजा—(४७०१)	०.००	०.००	०.००	०.००
एकूण (क)—निव्वळ	१०००६.९९	५०००	१४०००	६०००.७२

टीप :-आस्थापनेची तरतूद ही कामाच्या तरतुदीच्या गुणोत्तर प्रमाणात दर्शविण्यात आली आहे.

## तक्ता २ (अ)—चालू

प्रकल्पाचे नाव : (७) भीमा उजनी (उजनी) माढा, सोलापूर

(दोन) वित्तीय आवश्यकता :

(रुपये लाखात)

वर्गीकरण	प्रत्यक्ष खर्च		अर्थसंकल्प		सुधारित अंदाज		अर्थसंकल्प	
	२०२१-२०२२		२०२२-२०२३		२०२२-२०२३		२०२३-२०२४	
(१)	योजनांतर्गत		योजनांतर्गत		योजनांतर्गत		योजनांतर्गत	
	(२)	(३)	(४)	(५)				
(अ) कार्यवार वर्गीकरण-	..	..	..	९९०६	९०००	९०००	९९००	
एकूण (अ)—स्थूल	..	..	..	९९०६	९०००	९०००	९९००	
(ब) उद्दिष्टवार वर्गीकरण								
आस्थापना	..	..	..	९६०	९४३	९४३	९९००	
हत्यारे व संयंत्रे	..	..	..	०.००	०.००	०.००	०.००	
बांधकामे	..	..	..	८९४६	८०५७	८०५७	८८००	
आंतरलेखा बदल	..	..	..	०.००	०.००	०.००	०.००	
निलंबन	..	..	..	०.००	०.००	०.००	०.००	
एकूण (ब)—स्थूल	..	..	..	९९०६	९०००	९०००	९९००	
वजा—								
निलंबन	..	..	..	०.००	०.००	०.००	०.००	
जमा व वसुली	..	..	..	०.००	०.००	०.००	०.००	
आस्थापना	..	..	..	०.००	०.००	०.००	०.००	
कामे	..	..	..	०.००	०.००	०.००	०.००	
एकूण (ब)—निव्वळ	..	..	..	९९०६	९०००	९०००	९९००	
(क) वित्त व्यवस्थेची साधने (४७०१)	..	..	..	९९०६	९०००	९०००	९९००	
एकूण (क)—स्थूल	..	..	..	९९०६	९०००	९०००	९९००	
वजा—(४७०१)	..	..	..	०.००	०.००	०.००	०.००	
एकूण (क)—निव्वळ	..	..	..	९९०६	९०००	९०००	९९००	

टीप :-आस्थापनेची तरतूद ही कामाच्या तरतुदीच्या गुणोत्तर प्रमाणात दर्शविण्यात आली आहे.

## तक्ता २ (अ)—चालू

प्रकल्पाचे नाव : (८) (१) सीना कोळेगांव प्रकल्प, परांडा, उस्मानाबाद  
 (२) कृष्णा मराठवाडा सिंचन प्रकल्प  
 (३) ठोक तरतूद

(दोन) वित्तीय आवश्यकता :

(रुपये लाखात)

वर्गीकरण	प्रत्यक्ष खर्च		अर्थसंकल्प		सुधारित अंदाज		अर्थसंकल्प	
	२०२१-२०२२		२०२२-२०२३		२०२२-२०२३		२०२३-२०२४	
(१)	योजनांतर्गत		योजनांतर्गत		योजनांतर्गत		योजनांतर्गत	
	(२)	(३)	(४)	(५)				
(अ) कार्यवार वर्गीकरण-	..	..	..	..	०.००	०.००	०.००	०.००
एकूण (अ)—स्थूल	..	..	..	..	०.००	०.००	०.००	०.००
(ब) उद्दिष्टवार वर्गीकरण								
आस्थापना	..	..	..	..	७७२	०.००	०.००	१४५३.८४
हत्यारे व संयंत्रे	..	..	..	..	०.००	०.००	०.००	०.००
बांधकामे	..	..	..	..	०.००	०.००	०.००	०.००
आंतरलेखा बदल	..	..	..	..	०.००	०.००	०.००	०.००
निलंबन	..	..	..	..	०.००	०.००	०.००	०.००
एकूण (ब)—स्थूल	..	..	..	..	७७२	०.००	०.००	१४५३.८४
वजा—								
निलंबन	..	..	..	..	०.००	०.००	०.००	०.००
जमा व वसुली	..	..	..	..	०.००	०.००	०.००	०.००
आस्थापना	..	..	..	..	०.००	०.००	०.००	०.००
कामे	..	..	..	..	०.००	०.००	०.००	०.००
एकूण (ब)—निव्वळ	..	..	..	..	७७२	०.००	०.००	१४५३.८४
(क) वित्त व्यवस्थेची साधने (४७०१)	..	..	..	..	७७२	०.००	०.००	१४५३.८४
एकूण (क)—स्थूल	..	..	..	..	७७२	०.००	०.००	१४५३.८४
वजा—(४७०१)	..	..	..	..	०.००	०.००	०.००	०.००
एकूण (क)—निव्वळ	..	..	..	..	७७२	०.००	०.००	१४५३.८४

टीप :-आस्थापनेची तरतूद ही कामाच्या तरतुदीच्या गुणोत्तर प्रमाणात दर्शविण्यात आली आहे.

## तक्ता २ (अ)—चालू

प्रकल्पाचे नाव : (९) दूधगंगा प्रकल्प, राधानगरी, कोल्हापूर

(दोन) वित्तीय आवश्यकता :

(रुपये लाखात)

वर्गीकरण	प्रत्यक्ष खर्च २०२१-२०२२	अर्थसंकल्प २०२२-२०२३	सुधारित अंदाज २०२२-२०२३	अर्थसंकल्प २०२३-२०२४
(अ) कार्यवार वर्गीकरण-	..	..	..	..
एकूण (अ)—स्थूल	७९८६.४०	११३३०.८२	११३३०.८२	१२५४३.२९
(ब) उद्दिष्टवार वर्गीकरण	..	..	..	..
आस्थापना	८६१.६३	१३३०.८२	१३३०.८६	१५४३.२९
हत्यारे व संयंत्रे	०.००	०.००	०.००	०.००
बांधकामे	७१२४.७७	१००००	१००००	११०००
आंतरलेखा बदल	०.००	०.००	०.००	०.००
निलंबन	०.००	०.००	०.००	०.००
एकूण (ब)—स्थूल	७९८६.४०	११३३०.८२	११३३०.८२	१२५४३.२९
वजा—	..	..	..	..
निलंबन	०.००	०.००	०.००	०.००
जमा व वसुली	०.००	०.००	०.००	०.००
आस्थापना	०.००	०.००	०.००	०.००
कामे	०.००	०.००	०.००	०.००
एकूण (ब)—निव्वळ	७९८६.४०	११३३०.८२	११३३०.८२	१२५४३.२९
(क) वित्त व्यवस्थेची साधने (४७०९)	..	..	..	..
एकूण (क)—स्थूल	७९८६.४०	११३३०.८२	११३३०.८२	१२५४३.२९
वजा—(४७०९)	०.००	०.००	०.००	०.००
एकूण (क)—निव्वळ	७९८६.४०	११३३०.८२	११३३०.८२	१२५४३.२९

टीप :-आस्थापनेची तरतूद ही कामाच्या तरतुदीच्या गुणोत्तर प्रमाणात दर्शविण्यात आली आहे.

## तक्ता २ (अ)—चालू

प्रकल्पाचे नाव : (१०) वारणा प्रकल्प, सांगली

(दोन) वित्तीय आवश्यकता :

(रुपये लाखात)

वर्गीकरण	प्रत्यक्ष खर्च २०२१-२०२२	अर्थसंकल्प २०२२-२०२३	सुधारित अंदाज २०२२-२०२३	अर्थसंकल्प २०२३-२०२४
(अ) कार्यवार वर्गीकरण-	..	..	..	..
एकूण (अ)—स्थूल	५६६३.९१	१०३९५.०१	१०३९५.०१	११६१९.५०
(ब) उद्दिष्टवार वर्गीकरण	..	..	..	..
आस्थापना	३४७.०४	३९५.०१	३९५.०१	६१९.५०
हत्यारे व संयंत्रे	०.००	०.००	०.००	०.००
बांधकामे	५३१६.८६	१००००	१००००	११०००
आंतरलेखा बदल	०.००	०.००	०.००	०.००
निलंबन	०.००	०.००	०.००	०.००
एकूण (ब)—स्थूल	५६६३.९१	१०३९५.०१	१०३९५.०१	११६१९.५०
वजा—	..	..	..	..
निलंबन	०.००	०.००	०.००	०.००
जमा व वसुली	०.००	०.००	०.००	०.००
आस्थापना	०.००	०.००	०.००	०.००
कामे	०.००	०.००	०.००	०.००
एकूण (ब)—निव्वळ	५६६३.९१	१०३९५.०१	१०३९५.०१	११६१९.५०
(क) वित्त व्यवस्थेची साधने (४७०१)	५६६३.९१	१०३९५.०१	१०३९५.०१	११६१९.५०
एकूण (क)—स्थूल	५६६३.९१	१०३९५.०१	१०३९५.०१	११६१९.५०
वजा—(४७०१)	०.००	०.००	०.००	०.००
एकूण (क)—निव्वळ	५६६३.९१	१०३९५.०१	१०३९५.०१	११६१९.५०

टीप :-आस्थापनेची तरतूद ही कामाच्या तरतुदीच्या गुणोत्तर प्रमाणात दर्शविण्यात आली आहे.



## तक्ता २ (अ)—चालू

प्रकल्पाचे नाव : (११) कुकडी प्रकल्प, पुणे

(दोन) वित्तीय आवश्यकता :

(रुपये लाखात)

वर्गीकरण			प्रत्यक्ष खर्च	अर्थसंकल्प	सुधारित अंदाज	अर्थसंकल्प
			२०२१-२०२२	२०२२-२०२३	२०२२-२०२३	२०२३-२०२४
(१)			योजनांतर्गत	योजनांतर्गत	योजनांतर्गत	योजनांतर्गत
			(२)	(३)	(४)	(५)
(अ) कार्यवार वर्गीकरण-	..	..	१६४१७.४०	७१५४.७९	१४१११.५२	१२१००
एकूण (अ)—स्थूल	..	..	१६४१७.४०	७१५४.७९	१४१११.५२	१२१००
(ब) उद्दिष्टवार वर्गीकरण						
आस्थापना	..	..	१६६०.५९	३८०४.७९	३१११.५२	२१९७
हत्यारे व संयंत्रे	..	..	०.००	०.००	०.००	०.००
बांधकामे	..	..	१४७५६.८१	३३५०.००	११०००	९९०३
आंतरलेखा बदल	..	..	०.००	०.००	०.००	०.००
निलंबन	..	..	०.००	२७०.१५	०.००	०.००
एकूण (ब)—स्थूल	..	..	१६४१७.४०	७१५४.७९	१४१११.५२	१२१००
वजा—						
निलंबन	..	..	०.००	०.००	०.००	०.००
जमा व वसुली	..	..	०.००	०.००	०.००	०.००
आस्थापना	..	..	०.००	०.००	०.००	०.००
कामे	..	..	०.००	०.००	०.००	०.००
एकूण (ब)—निव्वळ	..	..	१६४१७.४०	७१५४.७९	१४१११.५२	१२१००
(क) वित्त व्यवस्थेची साधने (४७०१)	..	..	१६४१७.४०	७१५४.७९	१४१११.५२	१२१००
एकूण (क)—स्थूल	..	..	१६४१७.४०	७१५४.७९	१४१११.५२	१२१००
वजा—(४७०१)	..	..	०.००	०.००	०.००	०.००
एकूण (क)—निव्वळ	..	..	१६४१७.४०	७१५४.७९	१४१११.५२	१२१००

टीप :-आस्थापनेची तरतूद ही कामाच्या तरतुदीच्या गुणोत्तर प्रमाणात दर्शविण्यात आली आहे.

## तक्ता २ (अ)—चालू

प्रकल्पाचे नाव : (१२) तारळी प्रकल्प, ता. पाटण, जि. सातारा

(दोन) वित्तीय आवश्यकता :

(रुपये लाखात)

वर्गीकरण	प्रत्यक्ष खर्च २०२१-२०२२	अर्थसंकल्प २०२२-२०२३	सुधारित अंदाज २०२२-२०२३	अर्थसंकल्प २०२३-२०२४
(अ) कार्यवार वर्गीकरण-	..	..	..	..
एकूण (अ)—स्थूल	६९८९.९९	९८९०	५९६०.२०	२०३८६.४८
(ब) उद्दिष्टवार वर्गीकरण	..	..	..	..
आस्थापना	६६७.६२	१०९०	११९०.५९	१५३९.४८
हत्यारे व संयंत्रे	३६६४.२६	८८००	४७६९.६१	१८८४७
बांधकामे	०.००	०.००	०.००	०.००
आंतरलेखा बदल	०.००	०.००	०.००	०.००
निलंबन	७१२०.८५	०.००	५००.००	५००.००
एकूण (ब)—स्थूल	११४५२.७३	९८९०	६४६०.२०	२०८८६.४८
वजा—	..	..	..	..
निलंबन	४४६३.५४	०.००	५००	५००
जमा व वसुली	०.००	०.००	०.००	०.००
आस्थापना	०.००	०.००	०.००	०.००
कामे	०.००	०.००	०.००	०.००
एकूण (ब)—निव्वळ	६९८९.९९	९८९०	५९६०.२०	२०३८६.४८
(क) वित्त व्यवस्थेची साधने (४७०९)	..	..	..	..
एकूण (क)—स्थूल	६९८९.९९	९८९०	५९६०.२०	२०३८६.४८
वजा—(४७०९)	०.००	०.००	०.००	०.००
एकूण (क)—निव्वळ	६९८९.९९	९८९०	५९६०.२०	२०३८६.४८

टीप :-आस्थापनेची तरतूद ही कामाच्या तरतुदीच्या गुणोत्तर प्रमाणात दर्शविण्यात आली आहे.

## तक्ता २ (अ)—चालू

प्रकल्पाचे नाव : (१३) धोम बलकवाडी प्रकल्प, जि. सातारा

(दोन) वित्तीय आवश्यकता :

(रुपये लाखात)

वर्गीकरण	प्रत्यक्ष खर्च				अर्थसंकल्प			
	२०२१-२०२२				२०२२-२०२३			
(१)	योजनांतर्गत				सुधारित अंदाज			
	(२)				(३)			
				योजनांतर्गत				
				(४)				
				(५)				
(अ) कार्यवार वर्गीकरण-	..	..	..	१५५४.८५	४५४५	१९४२.४९	१२७०८.९८	
एकूण (अ)—स्थूल	..	..	..	१५५४.८५	४५४५	१९४२.४९	१२७०८.९८	
(ब) उद्दिष्टवार वर्गीकरण								
आस्थापना	..	..	..	५१०.४९	९४५	९४२.४९	११८३.९८	
हत्यारे व संयंत्रे	..	..	..	१०४४.३६	३२००	१९००	११५२५	
बांधकामे	..	..	..	०.००	०.००	०.००	०.००	
आंतरलेखा बदल	..	..	..	०.००	०.००	०.००	०.००	
निलंबन	..	..	..	०.००	०.००	५००	५००	
एकूण (ब)—स्थूल	..	..	..	१५५४.८५	४५४५	२४४२.४९	१३२०८.९८	
वजा—								
निलंबन	..	..	..	०.००	०.००	५००	५००	
जमा व वसुली	..	..	..	०.००	०.००	०.००	०.००	
आस्थापना	..	..	..	०.००	०.००	०.००	०.००	
कामे	..	..	..	०.००	०.००	०.००	०.००	
एकूण (ब)—निव्वळ	..	..	..	१५५४.८५	४५४५	१९४२.४९	१२७०८.९८	
(क) वित्त व्यवस्थेची साधने (४७०९)	..	..	..	१५५४.८५	४५४५	२४४२.४९	१९२०८.९८	
एकूण (क)—स्थूल	..	..	..	१५५४.८५	४५४५	२४४२.४९	१९२०८.९८	
वजा—(४७०९)	..	..	..	०.००	०.००	०.००	०.००	
एकूण (क)—निव्वळ	..	..	..	१५५४.८५	४५४५	१९४२.४९	१२७०८.९८	

टीप :-आस्थापनेची तरतूद ही कामाच्या तरतुदीच्या गुणोत्तर प्रमाणात दर्शविण्यात आली आहे.

## तक्ता २ (अ)—चालू

प्रकल्पाचे नाव : (१४) उरमोडी प्रकल्प, सातारा, जि. सातारा

(दोन) वित्तीय आवश्यकता :

(रुपये लाखात)

वर्गीकरण	प्रत्यक्ष खर्च २०२१-२०२२		अर्थसंकल्प २०२२-२०२३		सुधारित अंदाज २०२२-२०२३		अर्थसंकल्प २०२३-२०२४	
	(१)		(२)		(४)		(५)	
(अ) कार्यवार वर्गीकरण-	..	..	..	..	..	..	..	..
एकूण (अ)—स्थूल	..	..	..	..	..	..	..	..
(ब) उद्दिष्टवार वर्गीकरण-	..	..	..	..	..	..	..	..
आस्थापना	..	..	..	..	..	..	..	..
हत्यारे व संयंत्रे	..	..	..	..	..	..	..	..
बांधकामे	..	..	..	..	..	..	..	..
आंतरलेखा बदल	..	..	..	..	..	..	..	..
निलंबन	..	..	..	..	..	..	..	..
एकूण (ब)—स्थूल	..	..	..	..	..	..	..	..
वजा—	..	..	..	..	..	..	..	..
निलंबन	..	..	..	..	..	..	..	..
जमा व वसुली	..	..	..	..	..	..	..	..
आस्थापनेवरील जमा	..	..	..	..	..	..	..	..
बांधकामावरील जमा	..	..	..	..	..	..	..	..
एकूण (ब)—निव्वळ	..	..	..	..	..	..	..	..
(क) वित्त व्यवस्थेची साधने (४७०१)	..	..	..	..	..	..	..	..
एकूण (क)—स्थूल	..	..	..	..	..	..	..	..
वजा—(४७०१)	..	..	..	..	..	..	..	..
एकूण (क)—निव्वळ	..	..	..	..	..	..	..	..

टीप :-आस्थापनेची तरतूद ही कामाच्या तरतुदीच्या गुणोत्तर प्रमाणात दर्शविण्यात आली आहे.

## तक्ता २ (अ)—चालू

प्रकल्पाचे नाव : (१५) कृष्णा प्रकल्प, जि. सातारा

(दोन) वित्तीय आवश्यकता :

(रुपये लाखात)

वर्गीकरण	प्रत्यक्ष खर्च			
	२०२१-२०२२	२०२२-२०२३	सुधारित अंदाज २०२२-२०२३	अर्थसंकल्प २०२३-२०२४
(१)	योजनांतर्गत (२)	योजनांतर्गत (३)	योजनांतर्गत (४)	योजनांतर्गत (५)
(अ) कार्यवार वर्गीकरण-				
एकूण (अ)—स्थूल	२८००.८९	१९६	२६०	३३३.०८
(ब) उद्दिष्टवार वर्गीकरण				
आस्थापना	१५६.४३	१९६	२६०	३३३.०८
हत्यारे व संयंत्रे	०.००	०.००	०.००	०.००
बांधकामे	२६४४.४६	०.००	०.००	०.००
आंतरलेखा बदल	०.००	०.००	०.००	०.००
निलंबन	०.००	०.००	०.००	०.००
एकूण (ब)—स्थूल	२८००.८९	१९६	२६०	३३३.०८
वजा—				
निलंबन	०.००	०.००	०.००	०.००
जमा व वसुली	०.००	०.००	०.००	०.००
आस्थापनेवरील जमा	०.००	०.००	०.००	०.००
बांधकामावरील जमा	०.००	०.००	०.००	०.००
एकूण (ब)—निव्वळ	२८००.८९	१९६	२६०	३३३.०८
(क) वित्त व्यवस्थेची साधने (४७०१)				
एकूण (क)—स्थूल	२८००.८९	१९६	२६०	३३३.०८
वजा—(४७०१)	०.००	०.००	०.००	०.००
एकूण (क)—निव्वळ	२८००.८९	१९६	२६०	३३३.०८

टीप :-आस्थापनेची तरतूद ही कामाच्या तरतुदीच्या गुणोत्तर प्रमाणात दर्शविण्यात आली आहे.

तक्ता २ (अ)—चालू  
मध्यम प्रकल्प

प्रकल्पाचे नाव : (१) कलमोडी प्रकल्प, ता. खेड, जि. पुणे

(दोन) वित्तीय आवश्यकता :

(रुपये लाखात)

वर्गीकरण	प्रत्यक्ष खर्च			
	२०२१-२०२२	२०२२-२०२३	सुधारित अंदाज २०२२-२०२३	अर्थसंकल्प २०२३-२०२४
(१)	योजनांतर्गत (२)	योजनांतर्गत (३)	योजनांतर्गत (४)	योजनांतर्गत (५)
(अ) कार्यवार वर्गीकरण-	..	..	..	..
एकूण (अ)—स्थूल	०.११	३.००	३.००	४६१३.१२
(ब) उद्दिष्टवार वर्गीकरण	..	..	..	..
आस्थापना	०.११	०.००	०.००	०.००
हत्यारे व संयंत्रे	०.००	०.००	०.००	०.००
बांधकामे	०.००	३.००	३.००	४६१३.१२
आंतरलेखा बदल	०.००	०.००	०.००	०.००
निलंबन	०.००	०.००	०.००	०.००
एकूण (ब)—स्थूल	०.११	३.००	३.००	४६१३.१२
वजा—	..	..	..	..
निलंबन	०.००	०.००	०.००	०.००
जमा व वसुली	०.००	०.००	०.००	०.००
आस्थापना	०.००	०.००	०.००	०.००
कामे	०.००	०.००	०.००	०.००
एकूण (ब)—निव्वळ	०.११	३.००	३.००	४६१३.१२
(क) वित्त व्यवस्थेची साधने (४७०१)	०.११	३.००	३.००	४६१३.१२
एकूण (क)—स्थूल	०.११	३.००	३.००	४६१३.१२
वजा—(४७०१)	०.००	०.००	०.००	०.००
एकूण (क)—निव्वळ	०.११	३.००	३.००	४६१३.१२

टीप :-आस्थापनेची तरतूद ही कामाच्या तरतुदीच्या गुणोत्तर प्रमाणात दर्शविण्यात आली आहे.

तक्ता २ (अ)—चालू  
मध्यम प्रकल्प

प्रकल्पाचे नाव : (२) पिंपळगांव-ढाळे, ता. बार्शी, जि. सोलापूर

(दोन) वित्तीय आवश्यकता :

(रुपये लाखात)

वर्गीकरण			प्रत्यक्ष खर्च	अर्थसंकल्प	सुधारित अंदाज	अर्थसंकल्प
			२०२१-२०२२	२०२२-२०२३	२०२२-२०२३	२०२३-२०२४
(१)			योजनांतर्गत	योजनांतर्गत	योजनांतर्गत	योजनांतर्गत
			(२)	(३)	(४)	(५)
(अ) कार्यवार वर्गीकरण-	..	..	२७३.६८	१००२.००	१५०.००	१७८६.००
एकूण (अ)—स्थूल	..	..	२७३.६८	१००२.००	१५०.००	१७८६.००
(ब) उद्दिष्टवार वर्गीकरण						
आस्थापना	..	..	५३.६८	१००.२०	१५.००	१७८.६०
हत्यारे व संयंत्रे	..	..	०.००	०.००	०.००	०.००
बांधकामे	..	..	२२०.००	९०१.८०	१३५.००	१६०७.४०
आंतरलेखा बदल	..	..	०.००	०.००	०.००	०.००
निलंबन	..	..	०.००	०.००	०.००	०.००
एकूण (ब)—स्थूल	..	..	२७३.६८	१००२.००	१५०.००	१७८६.००
वजा—						
निलंबन	..	..	०.००	०.००	०.००	०.००
जमा व वसुली	..	..	०.००	०.००	०.००	०.००
आस्थापना	..	..	०.००	०.००	०.००	०.००
बांधकामे	..	..	०.००	०.००	०.००	०.००
एकूण (ब)—निव्वळ	..	..	२७३.६८	१००२.००	१५०.००	१७८६.००
(क) वित्त व्यवस्थेची साधने (४७०१)	..	..	२७३.६८	१००२.००	१५०.००	१७८६.००
एकूण (क)—स्थूल	..	..	२७३.६८	१००२.००	१५०.००	१७८६.००
वजा—(४७०१)	..	..	०.००	०.००	०.००	०.००
एकूण (क)—निव्वळ	..	..	२७३.६८	१००२.००	१५०.००	१७८६.००

टीप :-आस्थापनेची तरतूद ही कामाच्या तरतुदीच्या गुणोत्तर प्रमाणात दर्शविण्यात आली आहे.

तक्ता २ (अ)—चालू  
मध्यम प्रकल्प

प्रकल्पाचे नाव : (३) धामणी, ता. राधानगरी, जि. कोल्हापूर

(दोन) वित्तीय आवश्यकता :

(रुपये लाखात)

वर्गीकरण	प्रत्यक्ष खर्च २०२१-२०२२	अर्थसंकल्प २०२२-२०२३	सुधारित अंदाज २०२२-२०२३	अर्थसंकल्प २०२३-२०२४
(अ) कार्यवार वर्गीकरण-	..	..	..	..
एकूण (अ)—स्थूल	१२३७.२०	८३०३.०८	८३०३.०८	९१५०.३०
(ब) उद्दिष्टवार वर्गीकरण				
आस्थापना	२११.९४	३०३.०८	३०३.०८	३५०.३०
हत्यारे व संयंत्रे	०.००	०.००	०.००	०.००
बांधकामे	१०२५.२५	८०००	८०००	८८००
आंतरलेखा बदल	०.००	०.००	०.००	०.००
निलंबन	०.००	०.००	०.००	०.००
एकूण (ब)—स्थूल	१२३७.२०	८३०३.०८	८३०३.०८	९१५०.३०
वजा—				
निलंबन	०.००	०.००	०.००	०.००
जमा व वसुली	०.००	०.००	०.००	०.००
आस्थापना	०.००	०.००	०.००	०.००
कामे	०.००	०.००	०.००	०.००
एकूण (ब)—निव्वळ	१२३७.२०	८३०३.०८	८३०३.०८	९१५०.३०
(क) वित्त व्यवस्थेची साधने (४७०१)	१२३७.२०	८३०३.०८	८३०३.०८	९१५०.३०
एकूण (क)—स्थूल	१२३७.२०	८३०३.०८	८३०३.०८	९१५०.३०
वजा—(४७०१)	०.००	०.००	०.००	०.००
एकूण (क)—निव्वळ	१२३७.२०	८३०३.०८	८३०३.०८	९१५०.३०

टीप :-आस्थापनेची तरतूद ही कामाच्या तरतुदीच्या गुणोत्तर प्रमाणात दर्शविण्यात आली आहे.



तक्ता २ (अ)—चालू  
मध्यम प्रकल्प

प्रकल्पाचे नाव : (४) सर्फनाला, ता. आजरा, जि. कोल्हापूर

(दोन) वित्तीय आवश्यकता :

(रुपये लाखात)

वर्गीकरण	प्रत्यक्ष खर्च			
	२०२१-२०२२	२०२२-२०२३	सुधारित अंदाज २०२२-२०२३	अर्थसंकल्प २०२३-२०२४
(१)	योजनांतर्गत (२)	योजनांतर्गत (३)	योजनांतर्गत (४)	योजनांतर्गत (५)
(अ) कार्यवार वर्गीकरण-	..	..	..	..
एकूण (अ)—स्थूल	२४७२.९६	३३०३.०८	३३०३.०८	३६५०.३०
(ब) उद्दिष्टवार वर्गीकरण	..	..	..	..
आस्थापना	२११.९४	३०३.०८	३०३.०८	३५०.३०
हत्यारे व संयंत्रे	०.००	०.००	०.००	०.००
बांधकामे	२२६०.२२	३०००.००	३०००.००	३३००.००
आंतरलेखा बदल	०.००	०.००	०.००	०.००
निलंबन	०.००	०.००	०.००	०.००
एकूण (ब)—स्थूल	२४७२.९६	३३०३.०८	३३०३.०८	३६५०.३०
वजा—	..	..	..	..
निलंबन	०.००	०.००	०.००	०.००
जमा व वसुली	०.००	०.००	०.००	०.००
आस्थापना	०.००	०.००	०.००	०.००
कामे	०.००	०.००	०.००	०.००
एकूण (ब)—निव्वळ	२४७२.९६	३३०३.०८	३३०३.०८	३६५०.३०
(क) वित्त व्यवस्थेची साधने (४७०९)	..	..	..	..
एकूण (क)—स्थूल	२४७२.९६	३३०३.०८	३३०३.०८	३६५०.३०
वजा—(४७०९)	०.००	०.००	०.००	०.००
एकूण (क)—निव्वळ	२४७२.९६	३३०३.०८	३३०३.०८	३६५०.३०

टीप :-आस्थापनेची तरतूद ही कामाच्या तरतुदीच्या गुणोत्तर प्रमाणात दर्शविण्यात आली आहे.

## तक्ता २ (अ)—चालू

## मध्यम प्रकल्प

प्रकल्पाचे नाव : (५) आंबेओहोळ, ता. आजरा, जि. कोल्हापूर

(दोन) वित्तीय आवश्यकता :

(रुपये लाखात)

वर्गीकरण	प्रत्यक्ष खर्च २०२१-२०२२		अर्थसंकल्प २०२२-२०२३		सुधारित अंदाज २०२२-२०२३		अर्थसंकल्प २०२३-२०२४	
	योजनांतर्गत		योजनांतर्गत		योजनांतर्गत		योजनांतर्गत	
(१)	(२)		(३)		(४)		(५)	
(अ) कार्यवार वर्गीकरण-	..	..	..	२४२९.४६	११३८.५२	११३८.५२	१२५७.११	
एकूण (अ)—स्थूल	..	..	..	२४२९.४६	११३८.५२	११३८.५२	१२५७.११	
(ब) उद्दिष्टवार वर्गीकरण								
आस्थापना	..	..	..	९६.२८	१३८.५२	१३८.५२	१५७.११	
हत्यारे व संयंत्रे	..	..	..	०.००	०.००	०.००	०.००	
बांधकामे	..	..	..	२३३३.१८	१०००.००	१०००.००	११००.००	
आंतरलेखा बदल	..	..	..	०.००	०.००	०.००	०.००	
निलंबन	..	..	..	०.००	०.००	०.००	०.००	
एकूण (ब)—स्थूल	..	..	..	२४२९.४६	११३८.५२	११३८.५२	१२५७.११	
वजा—								
निलंबन	..	..	..	०.००	०.००	०.००	०.००	
जमा व वसुली	..	..	..	०.००	०.००	०.००	०.००	
आस्थापना	..	..	..	०.००	०.००	०.००	०.००	
कामे	..	..	..	०.००	०.००	०.००	०.००	
एकूण (ब)—निव्वळ	..	..	..	२४२९.४६	११३८.५२	११३८.५२	१२५७.११	
(क) वित्त व्यवस्थेची साधने (४७०१)	..	..	..	२४२९.४६	११३८.५२	११३८.५२	१२५७.११	
एकूण (क)—स्थूल	..	..	..	२४२९.४६	११३८.५२	११३८.५२	१२५७.११	
वजा—(४७०१)	..	..	..	०.००	०.००	०.००	०.००	
एकूण (क)—निव्वळ	..	..	..	२४२९.४६	११३८.५२	११३८.५२	१२५७.११	

टीप :-आस्थापनेची तरतूद ही कामाच्या तरतुदीच्या गुणोत्तर प्रमाणात दर्शविण्यात आली आहे.

## तक्ता २ (अ)—चालू

## मध्यम प्रकल्प

प्रकल्पाचे नाव : (६) चिल्हेवाडी ता. जुन्नर, जि. पुणे

(दोन) वित्तीय आवश्यकता :

(रुपये लाखात)

वर्गीकरण	प्रत्यक्ष खर्च		अर्थसंकल्प		सुधारित अंदाज		अर्थसंकल्प	
	२०२१-२०२२		२०२२-२०२३		२०२२-२०२३		२०२३-२०२४	
(१)	योजनांतर्गत		योजनांतर्गत		योजनांतर्गत		योजनांतर्गत	
	(२)	(३)	(४)	(५)				
(अ) कार्यवार वर्गीकरण-	..	..	..	१९६०४.६४	२०००.००	१०००.००	३३००.००	
एकूण (अ)—स्थूल	..	..	..	१९६०४.६४	२०००.००	१०००.००	३३००.००	
(ब) उद्दिष्टवार वर्गीकरण								
आस्थापना	..	..	..	०.००	०.००	०.००	०.००	
हत्यारे व संयंत्रे	..	..	..	०.००	०.००	०.००	०.००	
बांधकामे	..	..	..	१९६०४.६४	२०००.००	१०००.००	३३००.००	
आंतरलेखा बदल	..	..	..	०.००	०.००	०.००	०.००	
निलंबन	..	..	..	०.००	०.००	०.००	०.००	
एकूण (ब)—स्थूल	..	..	..	१९६०४.६४	२०००.००	१०००.००	३३००.००	
वजा—								
निलंबन	..	..	..	०.००	०.००	०.००	०.००	
जमा व वसुली	..	..	..	०.००	०.००	०.००	०.००	
आस्थापना	..	..	..	०.००	०.००	०.००	०.००	
कामे	..	..	..	०.००	०.००	०.००	०.००	
एकूण (ब)—निव्वळ	..	..	..	१९६०४.६४	२०००.००	१०००.००	३३००.००	
(क) वित्त व्यवस्थेची साधने (४७०९)	..	..	..	१९६०४.६४	२०००.००	१०००.००	३३००.००	
एकूण (क)—स्थूल	..	..	..	१९६०४.६४	२०००.००	१०००.००	३३००.००	
वजा—(४७०९)	..	..	..	०.००	०.००	०.००	०.००	
एकूण (क)—निव्वळ	..	..	..	१९६०४.६४	२०००.००	१०००.००	३३००.००	

टीप :-आस्थापनेची तरतूद ही कामाच्या तरतुदीच्या गुणोत्तर प्रमाणात दर्शविण्यात आली आहे.

तक्ता २ (अ)—चालू  
मध्यम प्रकल्प

प्रकल्पाचे नाव : (७) मोरणा (गुरेघर) जि. सातारा

(दोन) वित्तीय आवश्यकता :

(रुपये लाखात)

वर्गीकरण	प्रत्यक्ष खर्च २०२१-२०२२		अर्थसंकल्प २०२२-२०२३		सुधारित अंदाज २०२२-२०२३		अर्थसंकल्प २०२३-२०२४	
	योजनांतर्गत		योजनांतर्गत		योजनांतर्गत		योजनांतर्गत	
(१)	(२)		(३)		(४)		(५)	
(अ) कार्यवार वर्गीकरण-	..	..	..	१६७.२८	१०००.००	१९६९.०७	१७३६८.७४	
एकूण (अ)—स्थूल	..	..	..	१६७.२८	१०००.००	१९६९.०७	१७३६८.७४	
(ब) उद्दिष्टवार वर्गीकरण—								
आस्थापना	..	..	..	१९९.२८	३००.००	४३२.९७	५२५.७४	
हत्यारे व संयंत्रे	..	..	..	०.००	०.००	०.००	०.००	
बांधकामे	..	..	..	(-) ३२	७००.००	१५३६.९०	१६८४३.००	
आंतरलेखा बदल	..	..	..	०.००	०.००	०.००	०.००	
निलंबन	..	..	..	०.००	०.००	५००.००	५००.००	
एकूण (ब)—स्थूल	..	..	..	१६७.२८	१०००.००	२४६९.०७	१७८६८.७४	
वजा—								
निलंबन	..	..	..	०.००	०.००	५००.००	५००.००	
जमा व वसुली	..	..	..	०.००	०.००	०.००	०.००	
आस्थापना	..	..	..	०.००	०.००	०.००	०.००	
कामे	..	..	..	०.००	०.००	०.००	०.००	
एकूण (ब)—निव्वळ	..	..	..	१६७.२८	१०००.००	१९६९.०७	१७३६८.७४	
(क) वित्त व्यवस्थेची साधने (४७०९)	..	..	..	१६७.२८	१०००.००	२४६९.०७	१७८६८.७४	
एकूण (क)—स्थूल	..	..	..	१६७.२८	१०००.००	२४६९.०७	१७८६८.७४	
वजा—(४७०९)	..	..	..	०.००	०.००	०.००	०.००	
एकूण (क)—निव्वळ	..	..	..	१६७.२८	१०००	१९६९.०७	१७३६८.७४	

टीप :-आस्थापनेची तरतूद ही कामाच्या तरतुदीच्या गुणोत्तर प्रमाणात दर्शविण्यात आली आहे.

तक्ता २ (अ)—चालू  
मध्यम प्रकल्प

प्रकल्पाचे नाव : (८) कुडाळी प्रकल्प, जि. सातारा

(दोन) वित्तीय आवश्यकता :

(रुपये लाखात)

वर्गीकरण	प्रत्यक्ष खर्च २०२१-२०२२	अर्थसंकल्प २०२२-२०२३	सुधारित अंदाज २०२२-२०२३	अर्थसंकल्प २०२३-२०२४
(अ) कार्यवार वर्गीकरण- कुडाळी प्रकल्प	२६४७.६३	८६००.००	७०१०.९५	९६७०.७५
एकूण (अ) स्थूल	२६४७.६३	८६००.००	७०१०.९५	९६७०.७५
(ब) उद्दिष्टवार वर्गीकरण—				
आस्थापना	५११.३८	१०९०.००	११५५.७५	१४९४.७५
हत्यारे व संयंत्रे	०.००	०.००	०.००	०.००
प्रमुख बांधकामे	२१३६.२५	७६००.००	५८५५.२०	८१७६
आंतरलेखा बदल	०.००	०.००	०.००	०.००
निलंबन खर्ची रक्कम	०.००	०.००	५००.००	५००.००
एकूण (ब)—स्थूल	२६४७.६३	८६९०	७५१०.९५	१०१७०.७५
वजा—				
निलंबन (जमा रक्कम)	०.०	०.००	५००.००	५००.००
जमा व वसुली	०.००	०.००	०.००	०.००
आस्थापनेवरील जमा	०.००	०.००	०.००	०.००
बांधकामावरील जमा	०.००	०.००	०.००	०.००
एकूण (ब)—निव्वळ	२६४७.६३	८६९०.००	७०१०.९५	९६७०.७५
(क) वित्त व्यवस्थेची साधने				
४७०१	२६४७.६३	८६९०.००	७५१०.९५	१०१७०.७५
एकूण (क)—स्थूल	२६४७.६३	८६९०.००	७५१०.९५	१०१७०.७५
वजा—(४७०१)	०.००	०.००	०.००	०.००
एकूण (क)—निव्वळ	२६४७.६३	८६९०.००	७०१०.९५	९६७०.७५

तक्ता २ (अ)—चालू  
मध्यम प्रकल्प

प्रकल्पाचे नाव : (९) वांग, जि. सातारा

(दोन) वित्तीय आवश्यकता :

(रुपये लाखात)

वर्गीकरण	प्रत्यक्ष खर्च २०२१-२०२२	अर्थसंकल्प २०२२-२०२३	सुधारित अंदाज २०२२-२०२३	अर्थसंकल्प २०२३-२०२४
(१)				
(अ) कार्यवार वर्गीकरण-	..	..	..	..
एकूण (अ)—स्थूल	८९०.०१	५५१०.००	१४३२.१७	१९१४५.७४
(ब) उद्दिष्टवार वर्गीकरण—				
आस्थापना	२६४.१५	५१०.००	४३२.१७	५२५.७४
हत्त्यारे व संयंत्रे	०.००	०.००	०.००	०.००
बांधकामे	६२५.८६	५०००.००	१०००.००	१८६२०.००
आंतरलेखा बदल	०.००	०.००	०.००	०.००
निलंबन	०.००	०.००	५००.००	५००.००
एकूण (ब)—स्थूल	८९०.०१	५५१०.००	१९३२.१७	१९६४५.७४
वजा—	०.००	०.००	५००.००	५००.००
निलंबन	०.००	०.००	०.००	०.००
जमा व वसुली	०.००	०.००	०.००	०.००
आस्थापना	०.००	०.००	०.००	०.००
कामे	०.००	०.००	०.००	०.००
एकूण (ब)—निव्वळ	८९०.०१	५५१०	१९३२.१७	१९६४५.७४
(क) वित्त व्यवस्थेची साधने (४७०१)	८९०.०१	५५१०	१९३२.१७	१९६४५.७४
एकूण (क)—स्थूल	८९०.०१	५५१०	१९३२.१७	१९६४५.७४
वजा—(४७०१)	०.००	०.००	०.००	०.००
एकूण (क)—निव्वळ	८९०.०१	५५१०	१९३२.१७	१९१४५.७४

टीप :-आस्थापनेची तरतूद ही कामाच्या तरतुदीच्या गुणोत्तर प्रमाणात दर्शविण्यात आली आहे.



**तक्ता २ (अ)—चालू**  
**प्रकल्पाचे नाव :- (११) मध्यम पाटबंधारे प्रकल्प**

(दोन) वित्तीय आवश्यकता :

(रुपये लाखात)

वर्गीकरण	प्रत्यक्ष खर्च योजनांतर्गत २०२१-२२			अर्थसंकल्प २०२२-२३			सुधारित अंदाज २०२२-२३			अर्थसंकल्प २०२३-२४		
	योजनांतर्गत	योजनेतर	एकूण	योजनांतर्गत	योजनेतर	एकूण	योजनांतर्गत	योजनेतर	एकूण	योजनांतर्गत	योजनेतर	एकूण
(१)	(२)	(३)	(४)	(५)	(६)	(७)	(८)	(९)	(१०)	(११)	(१२)	(१३)
<b>(अ) कार्यवार वर्गीकरण</b>												
<b>मध्यम प्रकल्प</b>	३४१.५१	०.००	३४१.५१	४०५.१०	०.००	४०५.१०	४०५.१०	०.००	४०५.१०	४६८.१७	०.००	४६८.१७
<b>एकूण (अ) स्थूल</b>	<b>३४१.५१</b>	<b>०.००</b>	<b>३४१.५१</b>	<b>४०५.१०</b>	<b>०.००</b>	<b>४०५.१०</b>	<b>४०५.१०</b>	<b>०.००</b>	<b>४०५.१०</b>	<b>४६८.१७</b>	<b>०.००</b>	<b>४६८.१७</b>
<b>(ब) उद्दिष्टवार कार्यक्रम वर्गीकरण</b>												
वेतन	२८२.५८	०.००	२८२.५८	४०४.१०	०.००	४०४.१०	४०४.१०	०.००	४०४.१०	४६७.०७	०.००	४६७.०७
मजुरी	०.००	०.००	०.००	०.००	०.००	०.००	०.००	०.००	०.००	०.००	०.००	०.००
प्रवास खर्च	०.००	०.००	०.००	०.००	०.००	०.००	०.००	०.००	०.००	०.००	०.००	०.००
कार्यालयीन खर्च	०.००	०.००	०.००	०.००	०.००	०.००	०.००	०.००	०.००	०.००	०.००	०.००
बांधकामे	५८.९३	०.००	५८.९३	१.००	०.००	१.००	१.००	०.००	१.००	१.१०	०.००	१.१०
हत्यारे व संयंत्रे	०.००	०.००	०.००	०.००	०.००	०.००	०.००	०.००	०.००	०.००	०.००	०.००
परिरक्षण	०.००	०.००	०.००	०.००	०.००	०.००	०.००	०.००	०.००	०.००	०.००	०.००
पेट्रोल तेल	०.००	०.००	०.००	०.००	०.००	०.००	०.००	०.००	०.००	०.००	०.००	०.००
आंतरलेखा बदल	०.००	०.००	०.००	०.००	०.००	०.००	०.००	०.००	०.००	०.००	०.००	०.००
निलंबन	०.००	०.००	०.००	०.००	०.००	०.००	०.००	०.००	०.००	०.००	०.००	०.००
अनुदाने	०.००	०.००	०.००	०.००	०.००	०.००	०.००	०.००	०.००	०.००	०.००	०.००
इतर खर्च	०.००	०.००	०.००	०.००	०.००	०.००	०.००	०.००	०.००	०.००	०.००	०.००
<b>एकूण (ब) स्थूल</b>	<b>३४१.५१</b>	<b>०.००</b>	<b>३४१.५१</b>	<b>४०५.१०</b>	<b>०.००</b>	<b>४०५.१०</b>	<b>४०५.१०</b>	<b>०.००</b>	<b>४०५.१०</b>	<b>४६८.१७</b>	<b>०.००</b>	<b>४६८.१७</b>
वजा :												
आस्थापना	०.००	०.००	०.००	०.००	०.००	०.००	०.००	०.००	०.००	०.००	०.००	०.००
निलंबन	०.००	०.००	०.००	०.००	०.००	०.००	०.००	०.००	०.००	०.००	०.००	०.००
जमा व वसुली	०.००	०.००	०.००	०.००	०.००	०.००	०.००	०.००	०.००	०.००	०.००	०.००
<b>एकूण (ब) निव्वळ</b>	<b>३४१.५१</b>	<b>०.००</b>	<b>३४१.५१</b>	<b>४०५.१०</b>	<b>०.००</b>	<b>४०५.१०</b>	<b>४०५.१०</b>	<b>०.००</b>	<b>४०५.१०</b>	<b>४६८.१७</b>	<b>०.००</b>	<b>४६८.१७</b>
<b>(क) वित्त व्यवस्थेची साधने :</b>												
(४७०१)	३४१.५१	०.००	३४१.५१	४०५.१०	०.००	४०५.१०	४०५.१०	०.००	४०५.१०	४६८.१७	०.००	४६८.१७
<b>एकूण (ब) स्थूल</b>	<b>३४१.५१</b>	<b>०.००</b>	<b>३४१.५१</b>	<b>४०५.१०</b>	<b>०.००</b>	<b>४०५.१०</b>	<b>४०५.१०</b>	<b>०.००</b>	<b>४०५.१०</b>	<b>४६८.१७</b>	<b>०.००</b>	<b>४६८.१७</b>
वजा (४७०१)	०.००	०.००	०.००	०.००	०.००	०.००	०.००	०.००	०.००	०.००	०.००	०.००
<b>एकूण (क) निव्वळ</b>	<b>३४१.५१</b>	<b>०.००</b>	<b>३४१.५१</b>	<b>४०५.१०</b>	<b>०.००</b>	<b>४०५.१०</b>	<b>४०५.१०</b>	<b>०.००</b>	<b>४०५.१०</b>	<b>४६८.१७</b>	<b>०.००</b>	<b>४६८.१७</b>

टीप :-आस्थापनेची तरतूद ही कामाच्या तरतुदीच्या गुणोत्तर प्रमाणात दर्शविण्यात आली आहे.



## तक्ता २ (ब)

बांधकामाधीन उपसा सिंचन योजनांच्या सन २०२१-२२ मधील खर्च

सन २०२१-२२ मधील तरतुदी / सुधारीत तरतुदी व खर्च, सन २०२३-२४ मधील वित्तीय आवश्यकता

प्रकल्पाचे नाव : (१) जनाई शिरसाई उपसा सिंचन योजना, बारामती, पुणे

(दोन) वित्तीय आवश्यकता :

(रुपये लाखात)

वर्गीकरण	प्रत्यक्ष खर्च				अर्थसंकल्प			
	२०२१-२०२२				२०२२-२०२३			
(१)	योजनांतर्गत				योजनांतर्गत			
	(२)				(३)			
	(४)				(५)			
(अ) कार्यवार वर्गीकरण-	..	..	..	..	३२०३.७३	०.००	६१००.००	१०१७४.००
एकूण (अ) स्थूल	..	..	..	..	३२०३.७३	०.००	६१००.००	१०१७४.००
(ब) उद्दिष्टवार वर्गीकरण	..	..	..	..	..	..	..	..
आस्थापना	..	..	..	..	०.००	०.००	०.००	०.००
हत्यारे व संयंत्रे	..	..	..	..	०.००	०.००	०.००	०.००
बांधकामे	..	..	..	..	०.००	०.००	१००	१७४
आंतरलेखा बदल	..	..	..	..	..	..	..	..
भूसंपादन	..	..	..	..	३२०३.७३	..	६०००	१०,०००
एकूण (ब) स्थूल	..	..	..	..	३२०३.७३	०.००	६१००.००	१०१७४.००
वजा-	..	..	..	..	..	..	..	..
निलंबन	..	..	..	..	..	..	..	..
जमा व वसुली	..	..	..	..	..	..	..	..
आस्थापना	..	..	..	..	..	..	..	..
कामे	..	..	..	..	..	..	..	..
एकूण (ब) निव्वळ	..	..	..	..	३२०३.७३	०.००	६१००.००	१०१७४.००
(क) वित्त व्यवस्थेची साधने-	..	..	..	..	३२०३.७३	०.००	६१००.००	१०१७४.००
(४७०१)	..	..	..	..	३२०३.७३	०.००	६१००.००	१०१७४.००
एकूण (क) स्थूल	..	..	..	..	३२०३.७३	०.००	६१००.००	१०१७४.००
वजा	..	..	..	..	..	..	..	..
(४७०१)	..	..	..	..	..	..	..	..
एकूण (क) निव्वळ	..	..	..	..	३२०३.७३	०.००	६१००.००	१०१७४.००

\* अवशिष्ट प्रकल्प असल्यामुळे योजनेअंतर्गत खर्च अथवा अर्थसंकल्पिय तरतुद नाही.

टीप.—आस्थापनेची तरतुद ही कामाच्या तरतुदीच्या गुणोत्तर प्रमाणात दर्शविण्यात आली आहे.

## तक्ता २ (ब)—चालू

प्रकल्पाचे नाव : (३) आष्टी उपसा सिंचन योजना, ता. मोहोळ, जि. सोलापूर

(दोन) वित्तीय आवश्यकता :

(रुपये लाखात)

वर्गीकरण	प्रत्यक्ष खर्च		अर्थसंकल्प		सुधारित अंदाज		अर्थसंकल्प	
	२०२१-२०२२	२०२२-२०२३	२०२२-२०२३	२०२२-२०२३	२०२२-२०२३	२०२३-२०२४	२०२३-२०२४	२०२३-२०२४
(१)	योजनांतर्गत	योजनांतर्गत	योजनांतर्गत	योजनांतर्गत	योजनांतर्गत	योजनांतर्गत	योजनांतर्गत	योजनांतर्गत
(अ) कार्यवार वर्गीकरण-	..	..	..	..	१७९४.७७	६०००.००	६०००.००	१२०००.००
एकूण (अ) स्थूल	..	..	..	..	१७९४.७७	६०००.००	६०००.००	१२०००.००
(ब) उद्दिष्टवार वर्गीकरण								
आस्थापना	..	..	..	..	५०.२५	१२०.००	१२०.००	२४००.००
हत्यारे व संयंत्रे	..	..	..	..	०	०	०	०
बांधकामे	..	..	..	..	१७४४.५२	५८८०	४८००	९६००
आंतरलेखा बदल	..	..	..	..	..	..	..	..
निलंबन	..	..	..	..	..	..	..	..
एकूण (ब) स्थूल	..	..	..	..	१७९४.७७	६०००.००	६०००.००	१२०००.००
वजा-								
निलंबन	..	..	..	..	..	..	..	..
जमा व वसुली	..	..	..	..	..	..	..	..
आस्थापना	..	..	..	..	..	..	..	..
कामे	..	..	..	..	..	..	..	..
एकूण (ब) निव्वळ	..	..	..	..	१७९४.७७	६०००.००	६०००.००	१२०००.००
(क) वित्त व्यवस्थेची साधने-								
(४७०१)	..	..	..	..	१७९४.७७	६०००.००	६०००.००	१२०००.००
एकूण (क) स्थूल	..	..	..	..	१७९४.७७	६०००.००	६०००.००	१२०००.००
वजा	..	..	..	..	..	..	..	..
(४७०१)	..	..	..	..	..	..	..	..
एकूण (क) निव्वळ	..	..	..	..	१७९४.७७	६०००.००	६०००.००	१२०००.००

टीप.—आस्थापनेची तरतूद ही कामाच्या तरतुदीच्या गुणोत्तर प्रमाणात दर्शविण्यात आली आहे.

## तक्ता २ (ब)—चालू

प्रकल्पाचे नाव : (४) शिरापूर उपसा सिंचन योजना, ता. मोहोळ, जि. सोलापूर

(दोन) वित्तीय आवश्यकता :

(रुपये लाखात)

वर्गीकरण	प्रत्यक्ष खर्च				अर्थसंकल्प			
	२०२१-२०२२				२०२२-२०२३			
(१)	योजनांतर्गत				योजनांतर्गत			
(१)	(२)	(३)	(४)	(५)	(२)	(३)	(४)	(५)
(अ) कार्यवार वर्गीकरण-	..	..	..	..	४०००.००	३०००.००	३०००.००	३३००.००
एकूण (अ) स्थूल	..	..	..	..	४०००.००	३०००.००	३०००.००	३३००.००
(ब) उद्दिष्टवार वर्गीकरण								
आस्थापना	..	..	..	..	८००.००	६००.००	६००.००	६६०.००
हत्यारे व संयंत्रे	..	..	..	..	..	..	..	..
बांधकामे	..	..	..	..	३२००.००	२४००.००	२४००.००	२६६०.००
आंतरलेखा बदल	..	..	..	..	..	..	..	..
निलंबन	..	..	..	..	..	..	..	..
एकूण (ब) स्थूल	..	..	..	..	४०००.००	३०००.००	३०००.००	३३००.००
वजा-								
निलंबन	..	..	..	..	..	..	..	..
जमा व वसुली	..	..	..	..	..	..	..	..
आस्थापना	..	..	..	..	..	..	..	..
कामे	..	..	..	..	..	..	..	..
एकूण (ब) निव्वळ	..	..	..	..	४०००.००	३०००.००	३०००.००	३३००.००
(क) वित्त व्यवस्थेची साधने-								
(४७०९)	..	..	..	..	४०००.००	३०००.००	३०००.००	३३००.००
एकूण (क) स्थूल	..	..	..	..	४०००.००	३०००.००	३०००.००	३३००.००
वजा								
(४७०९)	..	..	..	..	..	..	..	..
एकूण (क) निव्वळ	..	..	..	..	४०००.००	३०००.००	३०००.००	३३००.००

टीप.—आस्थापनेची तरतूद ही कामाच्या तरतुदीच्या गुणोत्तर प्रमाणात दर्शविण्यात आली आहे.

## तक्ता २ (ब)—चालू

प्रकल्पाचे नाव : (५) बार्शी उपसा सिंचन योजना, ता. बार्शी, जि. सोलापूर

(दोन) वित्तीय आवश्यकता :

(रुपये लाखात)

वर्गीकरण					प्रत्यक्ष खर्च	अर्थसंकल्प	सुधारित अंदाज	अर्थसंकल्प
					२०२१-२०२२	२०२२-२०२३	२०२२-२०२३	२०२३-२०२४
(१)					योजनांतर्गत	योजनांतर्गत	योजनांतर्गत	योजनांतर्गत
					(२)	(३)	(४)	(५)
(अ) कार्यवार वर्गीकरण-	..	..	..	..	२०००.००	१५००.००	१५००.००	१६५०.००
एकूण (अ) स्थूल	..	..	..	..	२०००.००	१५००.००	१५००.००	१६५०.००
(ब) उद्दिष्टवार वर्गीकरण								
आस्थापना	..	..	..	..	४००.००	३००.००	३००.००	३३०.००
हत्यारे व संयंत्रे	..	..	..	..	..	..	..	..
बांधकामे	..	..	..	..	१६००.००	१२००.००	१२००.००	१३२०.००
आंतरलेखा बदल	..	..	..	..	..	..	..	..
निलंबन	..	..	..	..	..	..	..	..
एकूण (ब) स्थूल . .	..	..	..	..	२०००.००	१५००.००	१५००.००	१६५०.००
वजा-								
निलंबन	..	..	..	..	..	..	..	..
जमा व वसुली	..	..	..	..	..	..	..	..
आस्थापना	..	..	..	..	..	..	..	..
कामे	..	..	..	..	..	..	..	..
एकूण (ब) निव्वळ	..	..	..	..	२०००.००	१५००.००	१५००.००	१६५०.००
(क) वित्त व्यवस्थेची साधने-								
(४७०९)	..	..	..	..	२०००.००	१५००.००	१५००.००	१६५०.००
एकूण (क) स्थूल . .	..	..	..	..	२०००.००	१५००.००	१५००.००	१६५०.००
वजा	..	..	..	..	..	..	..	..
(४७०९)	..	..	..	..	..	..	..	..
एकूण (क) निव्वळ	..	..	..	..	२०००.००	१५००.००	१५००.००	१६५०.००

टीप.—आस्थापनेची तरतूद ही कामाच्या तरतुदीच्या गुणोत्तर प्रमाणात दर्शविण्यात आली आहे.

## तक्ता २ (ब)—चालू

प्रकल्पाचे नाव : (६) एकरुख उपसा सिंचन योजना, ता. उत्तर सोलापूर, जि. सोलापूर

(दोन) वित्तीय आवश्यकता :

(रुपये लाखात)

वर्गीकरण	प्रत्यक्ष खर्च		अर्थसंकल्प		सुधारित अंदाज		अर्थसंकल्प	
	२०२१-२०२२		२०२२-२०२३		२०२२-२०२३		२०२३-२०२४	
(१)	योजनांतर्गत		योजनांतर्गत		योजनांतर्गत		योजनांतर्गत	
(१)	(२)	(३)	(४)	(५)	(६)	(७)	(८)	(९)
(अ) कार्यवार वर्गीकरण-	..	..	..	..	३५००.००	१५००.००	३०००.००	३३००.००
एकूण (अ) स्थूल	..	..	..	..	३५००.००	१५००.००	३०००.००	३३००.००
(ब) उद्दिष्टवार वर्गीकरण								
आस्थापना	..	..	..	..	७००.००	३००.००	६००.००	६६०.००
हत्यारे व संयंत्रे	..	..	..	..	..	..	..	..
बांधकामे	..	..	..	..	२८००.००	१२००.००	२४००.००	२६४०.००
आंतरलेखा बदल	..	..	..	..	..	..	..	..
निलंबन	..	..	..	..	..	..	..	..
एकूण (ब) स्थूल	..	..	..	..	३५००.००	१५००.००	३०००.००	३३००.००
वजा-	..	..	..	..	..	..	..	..
निलंबन	..	..	..	..	..	..	..	..
जमा व वसूली	..	..	..	..	..	..	..	..
आस्थापना	..	..	..	..	..	..	..	..
कामे	..	..	..	..	..	..	..	..
एकूण (ब) निव्वळ	..	..	..	..	३५००.००	१५००.००	३०००.००	३३००.००
(क) वित्त व्यवस्थेची साधने-								
(४७०९)	..	..	..	..	३५००.००	१५००.००	३०००.००	३३००.००
एकूण (क) स्थूल	..	..	..	..	३५००.००	१५००.००	३०००.००	३३००.००
वजा	..	..	..	..	..	..	..	..
(४७०९)	..	..	..	..	..	..	..	..
एकूण (क) निव्वळ	..	..	..	..	३५००.००	१५००.००	३०००.००	३३००.००

टीप.—आस्थापनेची तरतूद ही कामाच्या तरतुदीच्या गुणोत्तर प्रमाणात दर्शविण्यात आली आहे.

## तक्ता २ (ब)—चालू

प्रकल्पाचे नाव : (७) दहिगाव उपसा सिंचन योजना, ता. करमाळा, जि. सोलापूर

(दोन) वित्तीय आवश्यकता :

(रुपये लाखात)

वर्गीकरण	प्रत्यक्ष खर्च		अर्थसंकल्प		सुधारित अंदाज		अर्थसंकल्प	
	२०२१-२०२२		२०२२-२०२३		२०२२-२०२३		२०२३-२०२४	
	योजनांतर्गत		योजनांतर्गत		योजनांतर्गत		योजनांतर्गत	
(१)	(२)		(३)		(४)		(५)	
(अ) कार्यवार वर्गीकरण-	..	..	..	..	२४४०.००	४०००.००	४०००.००	७१७०.००
एकूण (अ) स्थूल	..	..	..	..	२४४०.००	४०००.००	४०००.००	७१७०.००
(ब) उद्दिष्टवार वर्गीकरण								
आस्थापना	..	..	..	..	..	..	..	..
हत्यारे व संयंत्रे	..	..	..	..	..	..	..	..
बांधकामे	..	..	..	..	२४४०.००	४०००.००	४०००.००	७१७०.००
आंतरलेखा बदल	..	..	..	..	..	..	..	..
निलंबन	..	..	..	..	..	..	..	..
एकूण (ब) स्थूल	..	..	..	..	२४४०.००	४०००.००	४०००.००	७१७०.००
वजा-	..	..	..	..	..	..	..	..
निलंबन	..	..	..	..	..	..	..	..
जमा व वसुली	..	..	..	..	..	..	..	..
आस्थापना	..	..	..	..	..	..	..	..
कामे	..	..	..	..	..	..	..	..
एकूण (ब) निव्वळ	..	..	..	..	२४४०.००	४०००.००	४०००.००	७१७०.००
(क) वित्त व्यवस्थेची साधने-								
(४७०१)	..	..	..	..	२४४०.००	४०००.००	४०००.००	७१७०.००
एकूण (क) स्थूल	..	..	..	..	२४४०.००	४०००.००	४०००.००	७१७०.००
वजा								
(४७०१)	..	..	..	..	..	..	..	..
एकूण (क) निव्वळ	..	..	..	..	२४४०.००	४०००.००	४०००.००	७१७०.००

टीप.—आस्थापनेची तरतूद ही कामाच्या तरतुदीच्या गुणोत्तर प्रमाणात दर्शविण्यात आली आहे.

## तक्ता २ (ब)—चालू

प्रकल्पाचे नाव : (८) वाकुर्डे उपसा सिंचन योजना, ता. शिराळा, जि. सांगली

(दोन) वित्तीय आवश्यकता :

(रुपये लाखात)

वर्गीकरण	प्रत्यक्ष खर्च				अर्थसंकल्प			
	२०२१-२०२२				२०२२-२०२३			
	योजनांतर्गत				योजनांतर्गत			
(१)	(२)	(३)	(४)	(५)	सुधारित अंदाज			
					२०२२-२०२३			
					योजनांतर्गत			
(अ) कार्यवार वर्गीकरण-	..	..	..	..	२५२१.६८	११३९५.०१	११३९५.०१	१२७१९.५०
एकूण (अ) स्थूल	..	..	..	..	२५२१.६८	११३९५.०१	११३९५.०१	१२७१९.५०
(ब) उद्दिष्टवार वर्गीकरण								
आस्थापना	..	..	..	..	३४७.०४	३९५.०१	३९५.०१	६१९.५०
हत्यारे व संयंत्रे	..	..	..	..	..	..	..	..
बांधकामे	..	..	..	..	२१७४.६४	११०००.००	११०००.००	१२१००.००
आंतरलेखा बदल	..	..	..	..	..	..	..	..
निलंबन	..	..	..	..	..	..	..	..
एकूण (ब) स्थूल	..	..	..	..	२५२१.६८	११३९५.०१	११३९५.०१	१२७१९.५०
वजा-								
निलंबन	..	..	..	..	..	..	..	..
जमा व वसुली	..	..	..	..	..	..	..	..
आस्थापना	..	..	..	..	..	..	..	..
कामे	..	..	..	..	..	..	..	..
एकूण (ब) निव्वळ	..	..	..	..	२५२१.६८	११३९५.०१	११३९५.०१	१२७१९.५०
(क) वित्त व्यवस्थेची साधने-								
(४७०१)	..	..	..	..	२५२१.६८	११३९५.०१	११३९५.०१	१२७१९.५०
एकूण (क) स्थूल	..	..	..	..	२५२१.६८	११३९५.०१	११३९५.०१	१२७१९.५०
वजा	..	..	..	..	..	..	..	..
(४७०१)	..	..	..	..	..	..	..	..
एकूण (क) निव्वळ	..	..	..	..	२५२१.६८	११३९५.०१	११३९५.०१	१२७१९.५०

टीप.—आस्थापनेची तरतूद ही कामाच्या तरतुदीच्या गुणोत्तर प्रमाणात दर्शविण्यात आली आहे.

## तक्ता २ (ब)—चालू

प्रकल्पाचे नाव : (९) सीना माढा उपसा सिंचन योजना, ता. माढा, जि. सोलापूर

(दोन) वित्तीय आवश्यकता :

(रुपये लाखात)

वर्गीकरण	प्रत्यक्ष खर्च				अर्थसंकल्प			
	२०२१-२०२२				२०२२-२०२३			
	योजनांतर्गत				योजनांतर्गत			
(१)	(२)				(३)			
	(४)				(५)			
(अ) कार्यवार वर्गीकरण-	..	..	..	..	३३०१.००	५०००.००	५०००.००	२५००.००
एकूण (अ) स्थूल	..	..	..	..	३३०१.००	५०००.००	५०००.००	२५००.००
(ब) उद्दिष्टवार वर्गीकरण								
आस्थापना	..	..	..	..	०.००	०.००	०.००	०.००
हत्यारे व संयंत्रे	..	..	..	..	०.००	०.००	०.००	०.००
बांधकामे	..	..	..	..	३३०१.००	५०००.००	५०००.००	२५००.००
आंतरलेखा बदल	..	..	..	..	..	..	..	..
निलंबन	..	..	..	..	..	..	..	..
एकूण (ब) स्थूल	..	..	..	..	३३०१.००	५०००.००	५०००.००	२५००.००
वजा-								
निलंबन	..	..	..	..	..	..	..	..
जमा व वसुली	..	..	..	..	..	..	..	..
आस्थापना	..	..	..	..	..	..	..	..
कामे	..	..	..	..	..	..	..	..
एकूण (ब) निव्वळ	..	..	..	..	३३०१.००	५०००.००	५०००.००	२५००.००
(क) वित्त व्यवस्थेची साधने-								
(४७०१)	..	..	..	..	३३०१.००	५०००.००	५०००.००	२५००.००
एकूण (क) स्थूल	..	..	..	..	३३०१.००	५०००.००	५०००.००	२५००.००
वजा	..	..	..	..	..	..	..	..
(४७०१)	..	..	..	..	..	..	..	..
एकूण (क) निव्वळ	..	..	..	..	३३०१.००	५०००.००	५०००.००	२५००.००

टीप.—आस्थापनेची तरतूद ही कामाच्या तरतुदीच्या गुणोत्तर प्रमाणात दर्शविण्यात आली आहे.



## तक्ता २ (ब)—चालू

प्रकल्पाचे नाव : (१०) कृष्णा-कोयना उपसा सिंचन योजना, ता. वाळवा, जि. सांगली

(दोन) वित्तीय आवश्यकता :

(रुपये लाखात)

वर्गीकरण	वर्गीकरण				प्रत्यक्ष खर्च	अर्थसंकल्प	सुधारित अंदाज	अर्थसंकल्प
					२०२१-२०२२	२०२२-२०२३	२०२२-२०२३	२०२३-२०२४
					योजनांतर्गत	योजनांतर्गत	योजनांतर्गत	योजनांतर्गत
	(१)	(२)	(३)	(४)	(५)			
(अ) कार्यवार वर्गीकरण-	..	..	..	..	२०९४४.२९	५२७२६.४०	५२७२६.४०	५२५५६.४५
एकूण (अ) स्थूल	..	..	..	..	२०९४४.२९	५२७२६.४०	५२७२६.४०	५२५५६.४५
(ब) उद्दिष्टवार वर्गीकरण								
आस्थापना	..	..	..	..	९४६६.००	२७९६.४०	२७९६.४०	२५४६.४५
हत्यारे व संयंत्रे	..	..	..	..	०.००	९०.००	९०.००	९०.००
बांधकामे	..	..	..	..	९९४७८.२९	५००००.००	५००००.००	५००००.००
आंतरलेखा बदल	..	..	..	..	..	..	..	..
निलंबन	..	..	..	..	..	..	..	..
एकूण (ब) स्थूल	..	..	..	..	२०९४४.२९	५२७२६.४०	५२७२६.४०	५२५५६.४५
वजा-								
निलंबन	..	..	..	..	..	..	..	..
जमा व वसूली	..	..	..	..	..	..	..	..
आस्थापना	..	..	..	..	..	..	..	..
कामे	..	..	..	..	..	..	..	..
एकूण (ब) निव्वळ	..	..	..	..	२०९४४.२९	५२७२६.४०	५२७२६.४०	५२५५६.४५
(क) वित्त व्यवस्थेची साधने-								
(४७०९)	..	..	..	..	२०९४४.२९	५२७२६.४०	५२७२६.४०	५२५५६.४५
एकूण (क) स्थूल	..	..	..	..	२०९४४.२९	५२७२६.४०	५२७२६.४०	५२५५६.४५
वजा	..	..	..	..	..	..	..	..
(४७०९)	..	..	..	..	..	..	..	..
एकूण (क) निव्वळ	..	..	..	..	२०९४४.२९	५२७२६.४०	५२७२६.४०	५२५५६.४५

टीप.—आस्थापनेची तरतूद ही कामाच्या तरतुदीच्या गुणोत्तर प्रमाणात दर्शविण्यात आली आहे.

## तक्ता २ (ब)—चालू

प्रकल्पाचे नाव : (११) धनगरवाडी उपसा सिंचन योजना, ता. कराड, जि. सातारा

(दोन) वित्तीय आवश्यकता :

(रुपये लाखात)

वर्गीकरण	प्रत्यक्ष खर्च				अर्थसंकल्प			
	२०२१-२०२२				२०२२-२०२३			
	योजनांतर्गत				योजनांतर्गत			
(१)	(२)				(३)			
	(४)				(५)			
(अ) कार्यवार वर्गीकरण-	..	..	..	..	५४.०३	३५००.००	२०००.००	२५९९.००
एकूण (अ) स्थूल	..	..	..	..	५४.०३	३५००.००	२०००.००	२५९९.००
(ब) उद्दिष्टवार वर्गीकरण								
आस्थापना	..	..	..	..	..	..	..	..
हत्यारे व संयंत्रे	..	..	..	..	..	..	..	..
बांधकामे	..	..	..	..	५४.०३	३५००.००	२०००.००	३०९९.००
आंतरलेखा बदल	..	..	..	..	..	..	..	..
निलंबन	..	..	..	..	..	..	..	५००
एकूण (ब) स्थूल	..	..	..	..	५४.०३	३५००.००	२०००.००	३५९९.००
वजा-								
निलंबन	..	..	..	..	..	..	..	५००
जमा व वसूली	..	..	..	..	..	..	..	..
आस्थापना	..	..	..	..	..	..	..	..
कामे	..	..	..	..	..	..	..	..
एकूण (ब) निव्वळ	..	..	..	..	५४.०३	३५००.००	२०००.००	३०९९.००
(क) वित्त व्यवस्थेची साधने-								
(४७०९)	..	..	..	..	५४.०३	३५००.००	२०००.००	२५९९.००
एकूण (क) स्थूल	..	..	..	..	५४.०३	३५००.००	२०००.००	२५९९.००
वजा	..	..	..	..	..	..	..	..
(४७०९)	..	..	..	..	..	..	..	..
एकूण (क) निव्वळ	..	..	..	..	५४.०३	३५००.००	२०००.००	२५९९.००

टीप.—आस्थापनेची तरतूद ही कामाच्या तरतुदीच्या गुणोत्तर प्रमाणात दर्शविण्यात आली आहे.

## तक्ता २ (ब)—चालू

प्रकल्पाचे नाव : (१२) हणबरवाडी उपसा सिंचन योजना, ता. कराड, जि. सातारा

(दोन) वित्तीय आवश्यकता :

(रुपये लाखात)

वर्गीकरण	प्रत्यक्ष खर्च				अर्थसंकल्प			
	२०२१-२०२२				२०२२-२०२३			
	योजनांतर्गत				योजनांतर्गत			
(१)	(२)	(३)	(४)	(५)	सुधारित अंदाज	अर्थसंकल्प		
					२०२२-२०२३	२०२३-२०२४		
					योजनांतर्गत	योजनांतर्गत		
(अ) कार्यवार वर्गीकरण-	..	..	..	..	१९८०.६३	४०००.००	३०००.००	४९३३.००
एकूण (अ) स्थूल	..	..	..	..	१९८०.६३	४०००.००	३०००.००	४९३३.००
(ब) उद्दिष्टवार वर्गीकरण								
आस्थापना	..	..	..	..	..	..	..	..
हत्यारे व संयंत्रे	..	..	..	..	..	..	..	..
बांधकामे	..	..	..	..	१९८०.६३	४०००.००	३०००.००	४९३३.००
आंतरलेखा बदल	..	..	..	..	..	..	..	..
निलंबन	..	..	..	..	..	..	..	५००
एकूण (ब) स्थूल	..	..	..	..	१९८०.६३	४०००.००	३०००.००	४६३३.००
वजा-								
निलंबन	..	..	..	..	..	..	..	५००
जमा व वसुली	..	..	..	..	..	..	..	..
आस्थापना	..	..	..	..	..	..	..	..
कामे	..	..	..	..	..	..	..	..
एकूण (ब) निव्वळ	..	..	..	..	१९८०.६३	४०००.००	३०००.००	४९३३.००
(क) वित्त व्यवस्थेची साधने-								
(४७०९)	..	..	..	..	१९८०.६३	४०००.००	३०००.००	४६३३.००
एकूण (क) स्थूल	..	..	..	..	१९८०.६३	४०००.००	३०००.००	४६३३.००
वजा	..	..	..	..	..	..	..	..
(४७०९)	..	..	..	..	..	..	..	..
एकूण (क) निव्वळ	..	..	..	..	१९८०.६३	४०००.००	३०००.००	४६३३.००

टीप.—आस्थापनेची तरतूद ही कामाच्या तरतुदीच्या गुणोत्तर प्रमाणात दर्शविण्यात आली आहे.

## तक्ता २ (ब)—चालू

प्रकल्पाचे नाव : (१३) वांगणा उपसा सिंचन योजना, ता. कोरेगांव, जि. सातारा

(दोन) वित्तीय आवश्यकता :

(रुपये लाखात)

वर्गीकरण					प्रत्यक्ष खर्च	अर्थसंकल्प	सुधारित अंदाज	अर्थसंकल्प
					<u>२०२१-२०२२</u>	<u>२०२२-२०२३</u>	<u>२०२२-२०२३</u>	<u>२०२३-२०२४</u>
					योजनांतर्गत	योजनांतर्गत	योजनांतर्गत	योजनांतर्गत
(१)					(२)	(३)	(४)	(५)
(अ) कार्यवार वर्गीकरण-	..	..	..	..	(-१६०.७८)	०.००	०.००	०.००
एकूण (अ) स्थूल	..	..	..	..	(-१६०.७८)	०.००	०.००	०.००
(ब) उद्दिष्टवार वर्गीकरण								
आस्थापना	..	..	..	..	(-१६०.७८)	०.००	०.००	०.००
हत्यारे व संयंत्रे	..	..	..	..	..	..	..	..
बांधकामे	..	..	..	..	०.००	०.००	०.००	०.००
आंतरलेखा बदल	..	..	..	..	..	..	..	..
निलंबन	..	..	..	..	..	..	..	..
एकूण (ब) स्थूल . .	..	..	..	..	(-१६०.७८)	०.००	०.००	०.००
वजा-								
निलंबन	..	..	..	..	०.००	०.००	०.००	०.००
जमा व वसुली	..	..	..	..	..	..	..	..
आस्थापना	..	..	..	..	..	..	..	..
कामे	..	..	..	..	..	..	..	..
एकूण (ब) निव्वळ	..	..	..	..	(-१६०.७८)	०.००	०.००	०.००
(क) वित्त व्यवस्थेची साधने-								
(४७०१)	..	..	..	..	(-१६०.७८)	०.००	०.००	०.००
एकूण (क) स्थूल . .	..	..	..	..	(-१६०.७८)	०.००	०.००	०.००
वजा	..	..	..	..	..	..	..	..
(४७०१)	..	..	..	..	०.००	०.००	०.००	०.००
एकूण (क) निव्वळ	..	..	..	..	(-१६०.७८)	०.००	०.००	०.००

टीप.—आस्थापनेची तरतूद ही कामाच्या तरतुदीच्या गुणोत्तर प्रमाणात दर्शविण्यात आली आहे.

## तक्ता २ (ब)—चालू

प्रकल्पाचे नाव : (१४) कवठे-केंजळ उपसा सिंचन योजना, जि. सातारा

(दोन) वित्तीय आवश्यकता :

(रुपये लाखात)

वर्गीकरण	प्रत्यक्ष खर्च				अर्थसंकल्प				सुधारित अंदाज				अर्थसंकल्प			
	२०२१-२०२२				२०२२-२०२३				२०२२-२०२३				२०२३-२०२४			
	योजनांतर्गत				योजनांतर्गत				योजनांतर्गत				योजनांतर्गत			
(१)	(२)				(३)				(४)				(५)			
(अ) कार्यवार वर्गीकरण-	..	..	..	..	६१.७८	०.००	०.००	०.००	६१.७८	०.००	०.००	०.००	६१.७८	०.००	०.००	०.००
एकूण (अ) स्थूल	..	..	..	..	६१.७८	०.००	०.००	०.००	६१.७८	०.००	०.००	०.००	६१.७८	०.००	०.००	०.००
(ब) उद्दिष्टवार वर्गीकरण																
आस्थापना	..	..	..	..	०.६५	..	..	..	०.६५	..	..	..	०.६५	..	..	..
हत्यारे व संयंत्रे	..	..	..	..	..	..	..	..	..	..	..	..	..	..	..	..
बांधकामे	..	..	..	..	६१.१३	०.००	०.००	०.००	६१.१३	०.००	०.००	०.००	६१.१३	०.००	०.००	०.००
आंतरलेखा बदल	..	..	..	..	..	..	..	..	..	..	..	..	..	..	..	..
निलंबन	..	..	..	..	..	..	..	..	..	..	..	..	..	..	..	..
एकूण (ब) स्थूल	..	..	..	..	६१.७८	०.००	०.००	०.००	६१.७८	०.००	०.००	०.००	६१.७८	०.००	०.००	०.००
वजा-																
निलंबन	..	..	..	..	..	..	..	..	..	..	..	..	..	..	..	..
जमा व वसुली	..	..	..	..	..	..	..	..	..	..	..	..	..	..	..	..
आस्थापना	..	..	..	..	..	..	..	..	..	..	..	..	..	..	..	..
कामे	..	..	..	..	..	..	..	..	..	..	..	..	..	..	..	..
एकूण (ब) निव्वळ	..	..	..	..	६१.७८	०.००	०.००	०.००	६१.७८	०.००	०.००	०.००	६१.७८	०.००	०.००	०.००
(क) वित्त व्यवस्थेची साधने-																
(४७०१)	..	..	..	..	६१.७८	०.००	०.००	०.००	६१.७८	०.००	०.००	०.००	६१.७८	०.००	०.००	०.००
एकूण (क) स्थूल	..	..	..	..	६१.७८	०.००	०.००	०.००	६१.७८	०.००	०.००	०.००	६१.७८	०.००	०.००	०.००
वजा	..	..	..	..	..	..	..	..	..	..	..	..	..	..	..	..
(४७०१)	..	..	..	..	..	..	..	..	..	..	..	..	..	..	..	..
एकूण (क) निव्वळ	..	..	..	..	६१.७८	०.००	०.००	०.००	६१.७८	०.००	०.००	०.००	६१.७८	०.००	०.००	०.००

टीप.—आस्थापनेची तरतूद ही कामाच्या तरतुदीच्या गुणोत्तर प्रमाणात दर्शविण्यात आली आहे.

## तक्ता २ (ब)—चालू

प्रकल्पाचे नाव : (१५) वसना, उपसा सिंचन योजना, ता. कोरेगांव, जि. सातारा

(दोन) वित्तीय आवश्यकता :

(रुपये लाखात)

वर्गीकरण	प्रत्यक्ष खर्च				अर्थसंकल्प		सुधारित अंदाज		अर्थसंकल्प	
	२०२१-२०२२				२०२२-२०२३		२०२२-२०२३		२०२३-२०२४	
(१)	योजनांतर्गत				योजनांतर्गत		योजनांतर्गत		योजनांतर्गत	
(१)	(२)	(३)	(४)	(५)	(६)	(७)	(८)	(९)	(१०)	(११)
(अ) कार्यवार वर्गीकरण-	..	..	..	..	६५.०८	०.००	०.००	०.००	०.००	०.००
एकूण (अ) स्थूल	..	..	..	..	६५.०८	०.००	०.००	०.००	०.००	०.००
(ब) उद्दिष्टवार वर्गीकरण										
आस्थापना	..	..	..	..	०	०.००	०.००	०.००	०.००	०.००
हत्यारे व संयंत्रे	..	..	..	..	..	..	..	..	..	..
बांधकामे	..	..	..	..	६५.०८	०.००	०.००	०.००	०.००	०.००
आंतरलेखा बदल	..	..	..	..	..	..	..	..	..	..
निलंबन	..	..	..	..	..	०.००	०.००	०.००	०.००	०.००
एकूण (ब) स्थूल	..	..	..	..	६५.०८	०.००	०.००	०.००	०.००	०.००
वजा-										
निलंबन	..	..	..	..	..	०	०	०	०.००	०.००
जमा व वसुली	..	..	..	..	..	..	..	..	..	..
आस्थापना	..	..	..	..	..	..	..	..	..	..
कामे	..	..	..	..	..	..	..	..	..	..
एकूण (ब) निव्वळ	..	..	..	..	६५.०८	०.००	०.००	०.००	०.००	०.००
(क) वित्त व्यवस्थेची साधने-										
(४७०१)	..	..	..	..	६५.०८	०.००	०.००	०.००	०.००	०.००
एकूण (क) स्थूल	..	..	..	..	६५.०८	०.००	०.००	०.००	०.००	०.००
वजा	..	..	..	..	..	०.००	०.००	०.००	०.००	०.००
(४७०१)	..	..	..	..	..	०.००	०.००	०.००	०.००	०.००
एकूण निव्वळ	..	..	..	..	६५.०८	०.००	०.००	०.००	०.००	०.००

टीप.—आस्थापनेची तरतूद ही कामाच्या तरतुदीच्या गुणोत्तर प्रमाणात दर्शविण्यात आली आहे.

## तक्ता २ (ब)—चालू

प्रकल्पाचे नाव : (१६) जिहे कठापूर उपसा सिंचन योजना, ता. कोरेगांव, जि. सातारा

(दोन) वित्तीय आवश्यकता :

(रुपये लाखात)

वर्गीकरण	प्रत्यक्ष खर्च २०२१-२०२२ योजनांतर्गत (२)	अर्थसंकल्प २०२२-२०२३ योजनांतर्गत (३)	सुधारित अंदाज २०२२-२०२३ योजनांतर्गत (४)	अर्थसंकल्प २०२३-२०२४ योजनांतर्गत (५)
(अ) कार्यवार वर्गीकरण-	५१६४.३१	१३७४४.२२	११५६८.४५	५१०६२.७२
एकूण (अ) स्थूल	५१६४.३१	१३७४४.२२	११५६८.४५	५१०६२.७२
(ब) उद्दिष्टवार वर्गीकरण				
आस्थापना	५०७.६९	७४४.२२	७६८.४५	१०६२.७२
हत्यारे व संयंत्रे	..	..	..	..
बांधकामे	४७२०.०२	१३०००.००	११०००.००	५००००.००
आंतरलेखा बदल	..	..	..	..
निलंबन	..	..	..	..
एकूण (ब) स्थूल	५२२७.७१	१३७४४.२२	११७६८.४५	५१५६२.७२
वजा-				
निलंबन	६२.८०	..	२००	५००
जमा व वसुली	..	..	..	..
आस्थापना	..	..	..	..
कामे	..	..	..	..
एकूण (ब) निव्वळ	५१६४.३१	१३७४४.२२	११५६८.४५	५१०६२.७२
(क) वित्त व्यवस्थेची साधने-				
(४७०१)	५१६४.३१	१३७४४.२२	११५६८.४५	५१०६२.७२
एकूण (क) स्थूल	५१६४.३१	१३७४४.२२	११५६८.४५	५१०६२.७२
वजा				
(४७०१)	..	..	..	..
एकूण (क) निव्वळ	५१६४.३१	१३७४४.२२	११५६८.४५	५१०६२.७२

टीप.—आस्थापनेची तरतूद ही कामाच्या तरतुदीच्या गुणोत्तर प्रमाणात दर्शविण्यात आली आहे.

## तक्ता २ (ब)—चालू

प्रकल्पाचे नाव : (१७) टेभू उपसा सिंचन प्रकल्प, ता. कराड, जि. सातारा

(दोन) वित्तीय आवश्यकता :

(रुपये लाखात)

वर्गीकरण	प्रत्यक्ष खर्च				अर्थसंकल्प			
	२०२१-२०२२				२०२२-२०२३			
	योजनांतर्गत				योजनांतर्गत			
(१)	(२)				(३)			
	(४)				(५)			
(अ) कार्यवार वर्गीकरण-	..	..	..	..	२३७७२.५२	४३०३०.९६	४३०३०.९६	४३०५६.७२
एकूण (अ) स्थूल	..	..	..	..	२३७७२.५२	४३०३०.९६	४३०३०.९६	४३०५६.७२
(ब) उद्दिष्टवार वर्गीकरण								
आस्थापना	..	..	..	..	१२३७.६८	३०३०.९६	३०३०.९६	३०५६.७२
हत्यारे व संयंत्रे	..	..	..	..	..	..	..	..
बांधकामे	..	..	..	..	२२५३४.८४	४००००	४००००	४००००
आंतरलेखा बदल	..	..	..	..	..	..	..	..
निलंबन	..	..	..	..	..	..	..	..
एकूण (ब) स्थूल	..	..	..	..	२३७७२.५२	४३०३०.९६	४३०३०.९६	४३०५६.७२
वजा-								
निलंबन	..	..	..	..	..	..	..	..
जमा व वसुली	..	..	..	..	..	..	..	..
आस्थापना	..	..	..	..	..	..	..	..
कामे	..	..	..	..	..	..	..	..
एकूण (ब) निव्वळ	..	..	..	..	२३७७२.५२	४३०३०.९६	४३०३०.९६	४३०५६.७२
(क) वित्त व्यवस्थेची साधने-								
(४७०९)	..	..	..	..	२३७७२.५२	४३०३०.९६	४३०३०.९६	४३०५६.७२
एकूण (क) स्थूल	..	..	..	..	२३७७२.५२	४३०३०.९६	४३०३०.९६	४३०५६.७२
वजा	..	..	..	..	..	..	..	..
(४७०९)	..	..	..	..	..	..	..	..
एकूण (क) निव्वळ	..	..	..	..	२३७७२.५२	४३०३०.९६	४३०३०.९६	४३०५६.७२

टीप.—आस्थापनेची तरतूद ही कामाच्या तरतुदीच्या गुणोत्तर प्रमाणात दर्शविण्यात आली आहे.



## तक्ता २ (ब)—चालू

प्रकल्पाचे नाव : (१८) कृष्णा प्रकल्प (धोम कण्हेर), ता. जि. सातारा

(दोन) वित्तीय आवश्यकता :

(रुपये लाखात)

वर्गीकरण	प्रत्यक्ष खर्च				अर्थसंकल्प		सुधारित अंदाज		अर्थसंकल्प	
	२०२१-२०२२				२०२२-२०२३		२०२२-२०२३		२०२३-२०२४	
(१)	योजनांतर्गत				योजनांतर्गत		योजनांतर्गत		योजनांतर्गत	
(१)	(२)	(३)	(४)	(५)	(६)	(७)	(८)	(९)	(१०)	(११)
(अ) कार्यवार वर्गीकरण-	..	..	..	..	..	..	२५८८.४६	६१०५.४३		
एकूण (अ) स्थूल	..	..	..	..	..	..	२५८८.४६	६१०५.४३		
(ब) उद्दिष्टवार वर्गीकरण										
आस्थापना	..	..	..	..	..	..	२५६९.३४	३८७४.६३		
हत्यारे व संयंत्रे	..	..	..	..	..	..	१९.११	५०.००		
बांधकामे	..	..	..	..	..	..	..	२६८०.४०		
आंतरलेखा बदल	..	..	..	..	..	..	..	..		
निलंबन	..	..	..	..	..	..	..	..		
एकूण (ब) स्थूल . .	..	..	..	..	..	..	२५८८.४५	६६०५.०३		
वजा-										
निलंबन	..	..	..	..	..	..	..	..		
जमा व वसुली	..	..	..	..	..	..	..	४९९.६०		
आस्थापना	..	..	..	..	..	..	..	..		
कामे	..	..	..	..	..	..	..	..		
एकूण (ब) निव्वळ	..	..	..	..	..	..	२५८८.४५	६१०५.४३		
(क) वित्त व्यवस्थेची साधने-										
(४७०१)	..	..	..	..	..	..	२५८८.४५	६६०५.०३		
एकूण (क) स्थूल . .	..	..	..	..	..	..	२५८८.४५	६६०५.०३		
वजा										
(४७०१)	..	..	..	..	..	..	..	१६०.२०		
एकूण (क) निव्वळ	..	..	..	..	..	..	२५८८.४५	६४४४.८३		

टीप.—आस्थापनेची तरतूद ही कामाच्या तरतुदीच्या गुणोत्तर प्रमाणात दर्शविण्यात आली आहे.

(दोन) वित्तीय आवश्यकता :

वर्गीकरण (१)	प्रत्यक्ष खर्च योजनांतर्गत २०२१-२२			अर्थसंकल्प २०२२-२३		
	योजनांतर्गत (२)	योजनेतर (३)	एकूण (४)	योजनांतर्गत (५)	योजनेतर (६)	एकूण (७)
(अ) कार्यवार वर्गीकरण देखभाल व व्यवस्थापन	४५८१.२२	..	४५८१.२२	८५२७.७८	..	८५२७.७८
एकूण (अ) स्थूल ..	४५८१.२२	..	४५८१.२२	४५२७.७८	..	४५२७.७८
(ब) उद्दिष्टवार कार्यक्रम						
वेतन .. ..	१८८.०१	..	१८८.०१	११३५.७८	..	११३५.७८
मजुरी .. ..	०.००	०.००	०.००	०.००	०.००	०.००
प्रवास खर्च .. ..	०.००	०.००	०.००	०.००	०.००	०.००
कार्यालयीन खर्च .. ..	०.००	०.००	०.००	०.००	०.००	०.००
बांधकामे .. ..	४३९३.२१	४३९३.२१	७३९२	०.००	०.००	७३९२
हत्यारे व सयंत्रे .. ..	०.००	०.००	०.००	०.००	०.००	०.००
परिरक्षण .. ..	०.००	०.००	०.००	०.००	०.००	०.००
पेट्रोल तेल .. ..	०.००	०.००	०.००	०.००	०.००	०.००
आंतरलेखा बदल .. ..	०.००	०.००	०.००	०.००	०.००	०.००
निलंबन .. ..	०.००	०.००	०.००	०.००	०.००	०.००
अनुदाने .. ..	०.००	०.००	०.००	०.००	०.००	०.००
इतर खर्च .. ..	०.००	०.००	०.००	०.००	०.००	०.००
एकूण (ब) स्थूल ..	४५८१.२२	..	४५८१.२२	४५२७.७८	..	४५२७.७८
वजा						
निलंबन .. ..	०.००	०.००	०.००	०.००	०.००	०.००
जमा व वसुली .. ..	०.००	०.००	०.००	०.००	०.००	०.००
एकूण (ब) निव्वळ ..	४५८१.२२	..	८५२७.७८	८५२७.७८	..	८५२७.७८
(क) वित्त व्यवस्थेची साधने						
४७०१ .. ..	४५८१.२२	..	४५८१.२२	४५२७.७८	..	४५२७.७८
एकूण (क) स्थूल ..	४५८१.२२	..	४५८१.२२	४५२७.७८	..	४५२७.७८
वजा						
४७०१ .. ..	०.००	०.००	०.००	०.००	०.००	०.००
एकूण (क) निव्वळ ..	४५८१.२२	..	४५८१.२२	८५२७.७८	..	८५२७.७८

टीप.—आस्थापनेची तरतूद ही कामाच्या तरतुदीच्या गुणोत्तर प्रमाणात दर्शविण्यात आली आहे.

सन २०२२-२३ मधील तरतुदी/सुधारीत तरतुदी व खर्च, सन २०२३-२४ मधील वित्तीय आवश्यकता

प्रकल्प

२ (क)

(रुपये लाखात)

सुधारित अंदाज २०२२-२३			अर्थसंकल्प २०२३-२४		
योजनांतर्गत	योजनेतर	एकूण	योजनांतर्गत	योजनेतर	एकूण
(८)	(९)	(१०)	(११)	(१२)	(१३)
८५२७.७८	०.००	८५२७.७८	९९८३.६७	०.००	९९८३.६७
८५२७.७८	०.००	८५२७.७८	९९८३.६७	०.००	९९८३.६७
११३५.७८	०.००	११३५.७८	१२५५.६७	०.००	१२५५.६७
०.००	०.००	०.००	०.००	०.००	०.००
०.००	०.००	०.००	०.००	०.००	१०.००
०.००	०.००	०.००	०.००	०.००	०.००
७३९२.००	०.००	७३९२.००	८७२८.००	०.००	८७२८.००
०.००	०.००	०.००	०.००	०.००	०.००
०.००	०.००	०.००	०.००	०.००	०.००
०.००	०.००	०.००	०.००	०.००	०.००
०.००	०.००	०.००	०.००	०.००	०.००
०.००	०.००	०.००	०.००	०.००	०.००
०.००	०.००	०.००	०.००	०.००	०.००
०.००	०.००	०.००	०.००	०.००	०.००
८५२७.७८	०.००	८५२७.७८	९९८३.६७	०.००	९९८३.६७
०.००	०.००	०.००	०.००	०.००	०.००
०.००	०.००	०.००	०.००	०.००	०.००
८५२७.७८	०.००	८५२७.७८	९९८३.६७	०.००	९९८३.६७
८५२७.७८	०.००	८५२७.७८	९९८३.६७	०.००	९९८३.६७
८५२७.७८	०.००	८५२७.७८	९९८३.६७	०.००	९९८३.६७
०.००	०.००	०.००	०.००	०.००	०.००
८५२७.७८	०.००	८५२७.७८	९९८३.६७	०.००	९९८३.६७

(दोन) वित्तीय आवश्यकता : (योजनेअंतर्गत)

वर्गीकरण (१)	सन २०२१-२२ चा प्रत्यक्ष खर्च			अर्थसंकल्प २०२२-२३		
	योजनांतर्गत (२)	योजनेतर (३)	एकूण (४)	योजनांतर्गत (५)	योजनेतर (६)	एकूण (७)
<b>(अ) कार्यवार वर्गीकरण</b>						
तांत्रिक नियंत्रण आणि पर्यवेक्षण	०.००	०.००	०.००	०.००	०.००	०.००
<b>एकूण (अ) . .</b>	<b>०.००</b>	<b>०.००</b>	<b>०.००</b>	<b>०.००</b>	<b>०.००</b>	<b>०.००</b>
<b>(ब) उद्दिष्टवार वर्गीकरण</b>						
वेतन . . . . .	६१४.४५	०.००	६१४.४५	७८५.३४	०.००	७८५.३४
मजुरी . . . . .	०.००	०.००	०.००	०.००	०.००	०.००
प्रवास खर्च . . . . .	०.०७	०.००	०.०७	२.४५	०.००	२.४५
कार्यालयीन खर्च . . . . .	३८.७१	०.००	३८.७१	७९.०५	०.००	७९.०५
पेट्रोल, तेल इ. . . . .	१४.२२	०.००	१४.२२	१४.४७	०.००	१४.४७
इतर खर्च (संगणक सेवा इ.)	७६.७८	०.००	७६.७८	७७.१८	०.००	७७.१८
<b>एकूण (ब) . .</b>	<b>७४४.२३</b>	<b>०.००</b>	<b>७४४.२३</b>	<b>९५८.४९</b>	<b>०.००</b>	<b>९५८.४९</b>
<b>(क) वित्त व्यवस्थेची साधने</b>						
४७०१ . . . . .	७४४.२३	०.००	७४४.२३	९५८.४९	०.००	९५८.४९
<b>एकूण (क) स्थूल . .</b>	<b>७४४.२३</b>	<b>०.००</b>	<b>७४४.२३</b>	<b>९५८.४९</b>	<b>०.००</b>	<b>९५८.४९</b>
वजा ४७०१ . . . . .	०.००	०.००	०.००	०.००	०.००	०.००
<b>एकूण (क) निव्वळ . . . .</b>	<b>७४४.२३</b>	<b>०.००</b>	<b>७४४.२३</b>	<b>९५८.४९</b>	<b>०.००</b>	<b>९५८.४९</b>

टीप.—आस्थापनेची तरतूद ही कामाच्या तरतुदीच्या गुणोत्तर प्रमाणात दर्शविण्यात आली आहे.

महामंडळ, पुणे-११ (प्रधान कार्यालय)

३

लेखाशीर्ष-४७०१

यावरील भांडवली खर्च (योजनांतर्गत) सन २०१६-१७

(रुपये लाखात)

सुधारीत अर्थसंकल्प २०२२-२३			अर्थसंकल्प २०२३-२४		
योजनांतर्गत (८)	योजनेतर (९)	एकूण (१०)	योजनांतर्गत (११)	योजनेतर (१२)	एकूण (१३)
०.००	०.००	०.००	०.००	०.००	०.००
<b>०.००</b>	<b>०.००</b>	<b>०.००</b>	<b>०.००</b>	<b>०.००</b>	<b>०.००</b>
७८५.३४	०.००	७८५.३४	१००२.०४	०.००	१००२.०४
०.००	०.००	०.००	०.००	०.००	०.००
२.४५	०.००	२.४५	३.००	०.००	३.००
७९.०५	०.००	७९.०५	९६.४४	०.००	९६.४४
१४.४७	०.००	१४.४७	२०.४०	०.००	२०.४०
७७.१८	०.००	७७.१८	९४.१०	०.००	९४.१०
<b>९५८.४९</b>	<b>०.००</b>	<b>९५८.४९</b>	<b>१२१५.९८</b>	<b>०.००</b>	<b>१२१५.९८</b>
०.००	०.००	०.००	०.००	०.००	०.००
<b>९५८.४९</b>	<b>०.००</b>	<b>९५८.४९</b>	<b>१२१५.९८</b>	<b>०.००</b>	<b>१२१५.९८</b>
०.००	०.००	०.००	०.००	०.००	०.००
<b>९५८.४९</b>	<b>०.००</b>	<b>९५८.४९</b>	<b>१२१५.९८</b>	<b>०.००</b>	<b>१२१५.९८</b>

## (दोन) वित्तीय आवश्यकता :

वर्गीकरण (१)	प्रत्यक्ष खर्च २०२१-२२			अर्थसंकल्प २०२२-२३		
	योजनांतर्गत (२)	योजनेतर (३)	एकूण (४)	योजनांतर्गत (५)	योजनेतर (६)	एकूण (७)
<b>(अ) कार्यवार वर्गीकरण</b>						
धोरण आखणे व प्रशासन . . .	४२१.७१	०.००	४२१.७१	३६९.१९	०.००	३६९.१९
<b>एकूण (अ) . . .</b>	<b>०.००</b>	<b>०.००</b>	<b>०.००</b>	<b>०.००</b>	<b>०.००</b>	<b>०.००</b>
<b>(ब) उद्दिष्टवार वर्गीकरण</b>						
वेतन . . . . .	३८९.९६	०.००	३८९.९६	३४५.९२	०.००	३४५.९२
प्रवास खर्च . . . . .	२.१९	०.००	२.१९	२.०४	०.००	२.०४
कार्यालयीन खर्च . . . . .	३.४९	०.००	३.४९	३.८६	०.००	३.८६
दूरध्वनी, वीज, पाणी इ. . . . .	१४.६३	०.००	१४.६३	५.१९	०.००	५.१९
अति. भत्ता . . . . .	०.९८	०.००	०.९८	१.६४	०.००	१.६४
कंत्राटी सेवा . . . . .	१.४२	०.००	१.४२	१.५५	०.००	१.५५
इतर खर्च (पेट्रोल व वंगण) . . . . .	६.५०	०.००	६.५०	५.७२	०.००	५.७२
संगणक . . . . .	२.५४	०.००	२.५४	३.२७	०.००	३.२७
<b>एकूण (ब) स्थूल . . .</b>	<b>०.००</b>	<b>०.००</b>	<b>०.००</b>	<b>०.००</b>	<b>०.००</b>	<b>०.००</b>
वजा समायोजने . . . . .	४२१.७१	०.००	४२१.७१	३६९.१९	०.००	३६९.१९
<b>एकूण (ब) निव्वळ . . .</b>	<b>०.००</b>	<b>०.००</b>	<b>०.००</b>	<b>०.००</b>	<b>०.००</b>	<b>०.००</b>
<b>(क) वित्त व्यवस्थेची साधने</b>						
४७०१ . . . . .	४२१.७१	०.००	४२१.७१	३६९.१९	०.००	३६९.१९
२७०२ . . . . .	०.००	०.००	०.००	०.००	०.००	०.००
२७०१ . . . . .	०.००	०.००	०.००	०.००	०.००	०.००
२७०६ . . . . .	०.००	०.००	०.००	०.००	०.००	०.००
<b>एकूण (क) स्थूल . . .</b>	<b>४२१.७१</b>	<b>०.००</b>	<b>४२१.७१</b>	<b>३६९.१९</b>	<b>०.००</b>	<b>३६९.१९</b>
वजा . . . . .	०.००	०.००	०.००	०.००	०.००	०.००
<b>एकूण (क) निव्वळ . . . . .</b>	<b>४२१.७१</b>	<b>०.००</b>	<b>४२१.७१</b>	<b>३६९.१९</b>	<b>०.००</b>	<b>३६९.१९</b>

महामंडळ, पुणे-११ (प्रधान कार्यालय)

जलसंपदा विभाग, पुणे-१२

३

(रुपये लाखात)

सुधारित अंदाज २०२२-२३			अर्थसंकल्प २०२३-२४		
योजनांतर्गत (८)	योजनेतर (९)	एकूण (१०)	योजनांतर्गत (११)	योजनेतर (१२)	एकूण (१३)
४५७.०१	०.००	४५७.०१	५४७.२९	०.००	५४७.२९
<b>४५७.०१</b>	<b>०.००</b>	<b>४५७.०१</b>	<b>५४७.२९</b>	<b>०.००</b>	<b>५४७.२९</b>
४२४.६८	०.००	४२४.६८	५११.१८	०.००	५११.१८
२.०४	०.००	२.०४	२.५०	०.००	२.५०
१२.८२	०.००	१२.८२	५.००	०.००	५.००
५.१९	०.००	५.१९	१४.००	०.००	१४.००
०.६४	०.००	०.६४	१.६४	०.००	१.६४
२.४०	०.००	२.४०	२.३७	०.००	२.३७
५.७२	०.००	५.७२	६.००	०.००	६.००
४.००	०.००	४.००	४.६०	०.००	४.६०
<b>४५७.०१</b>	<b>०.००</b>	<b>४५७.०१</b>	<b>५४७.२९</b>	<b>०.००</b>	<b>५४७.२९</b>
०.००	०.००	०.००	०.००	०.००	०.००
<b>४५७.०१</b>	<b>०.००</b>	<b>४५७.०१</b>	<b>५४७.२९</b>	<b>०.००</b>	<b>५४७.२९</b>
४५७.०१	०.००	४५७.०१	५४७.२९	०.००	५४७.२९
०.००	०.००	०.००	०.००	०.००	०.००
०.००	०.००	०.००	०.००	०.००	०.००
०.००	०.००	०.००	०.००	०.००	०.००
<b>४५७.०१</b>	<b>०.००</b>	<b>४५७.०१</b>	<b>५४७.२९</b>	<b>०.००</b>	<b>५४७.२९</b>
०.००	०.००	०.००	०.००	०.००	०.००
<b>४५७.०१</b>	<b>०.००</b>	<b>४५७.०१</b>	<b>५४७.२९</b>	<b>०.००</b>	<b>५४७.२९</b>

महाराष्ट्र कृष्णा खोरे विकास  
मुख्य अभियंता (विप्र),  
तांत्रिक नियंत्रण व  
तक्ता-

(दोन) वित्तीय आवश्यकता :

वर्गीकरण (१)	प्रत्यक्ष खर्च २०२१-२२			अर्थसंकल्प २०२२-२३		
	योजनांतर्गत (२)	योजनेतर (३)	एकूण (४)	योजनांतर्गत (५)	योजनेतर (६)	एकूण (७)
<b>(अ) कार्यवार वर्गीकरण</b>						
तांत्रिक नियंत्रण व पर्यवेक्षण	४४४.७४	०.००	४४४.७४	५१९.७५	०.००	५१९.७५
<b>एकूण (अ) . .</b>	<b>४४४.७४</b>	<b>०.००</b>	<b>४४४.७४</b>	<b>५१९.७५</b>	<b>०.००</b>	<b>५१९.७५</b>
<b>(ब) उद्दिष्टवार वर्गीकरण</b>						
वेतन व भत्ते	४२३.७५	०.००	४२३.७५	४९२.७५	०.००	४९२.७५
प्रवास खर्च	२.७३	०.००	२.७३	२.७३	०.००	२.७३
कार्यालयीन खर्च	१२.३६	०.००	१२.३६	१७.०९	०.००	१७.०९
बांधकामे	०.००	०.००	०.००	०.००	०.००	०.००
पेट्रोल व तेल	४.२०	०.००	४.२०	४.८०	०.००	४.८०
निलंबन	०.००	०.००	०.००	०.००	०.००	०.००
इतर खर्च	०.००	०.००	०.००	०.००	०.००	०.००
संगणक	१.७०	०.००	१.७०	१.७०	०.००	१.७०
विशेष सेवा	०.००	०.००	०.००	०.००	०.००	०.००
<b>एकूण (ब) स्थूल . .</b>	<b>४४४.७४</b>	<b>०.००</b>	<b>४४४.७४</b>	<b>५१९.७५</b>	<b>०.००</b>	<b>५१९.७५</b>
वजा	०.००	०.००	०.००	०.००	०.००	०.००
निलंबन	०.००	०.००	०.००	०.००	०.००	०.००
जमा व वसुली	०.००	०.००	०.००	०.००	०.००	०.००
<b>एकूण (ब) निव्वळ . .</b>	<b>४४४.७४</b>	<b>०.००</b>	<b>४४४.७४</b>	<b>५१९.७५</b>	<b>०.००</b>	<b>५१९.७५</b>
<b>(क) वित्त व्यवस्थेची साधने</b>						
४७०१	४४४.७४	०.००	४४४.७४	५१९.७५	०.००	५१९.७५
<b>एकूण (क) स्थूल . .</b>	<b>४४४.७४</b>	<b>०.००</b>	<b>४४४.७४</b>	<b>५१९.७५</b>	<b>०.००</b>	<b>५१९.७५</b>
वजा ४७०१	०.००	०.००	०.००	०.००	०.००	०.००
<b>एकूण (क) निव्वळ . .</b>	<b>४४४.७४</b>	<b>०.००</b>	<b>४४४.७४</b>	<b>५१९.७५</b>	<b>०.००</b>	<b>५१९.७५</b>

टीप.—आस्थापनेची तरतूद ही कामाच्या गुणोत्तर प्रमाणात दर्शविण्यात आली आहे.



महामंडळ, पुणे-११ (प्रधान कार्यालय)

जलसंपदा विभाग, पुणे-१२

पर्यवेक्षण

३

(रुपये लाखात)

सुधारित अंदाज २०२२-२३			अर्थसंकल्प २०२३-२४		
योजनांतर्गत (८)	योजनेतर (९)	एकूण (१०)	योजनांतर्गत (११)	योजनेतर (१२)	एकूण (१३)
५१९.७५	०.००	५१९.७५	५०६.०६	०.००	५०६.०६
<b>५१९.७५</b>	<b>०.००</b>	<b>५१९.७५</b>	<b>५०६.०६</b>	<b>०.००</b>	<b>५०६.०६</b>
४९२.७५	०.००	४९२.७५	४८०.००	०.००	४८०.००
२.७३	०.००	२.७३	१.३२	०.००	१.३२
१७.०९	०.००	१७.०९	१७.२४	०.००	१७.२४
०.००	०.००	०.००	०.००	०.००	०.००
४.८०	०.००	४.८०	४.८०	०.००	४.८०
०.००	०.००	०.००	०.००	०.००	०.००
०.००	०.००	०.००	०.००	०.००	०.००
१.७०	०.००	१.७०	२.७०	०.००	२.७०
०.००	०.००	०.००	०.००	०.००	०.००
<b>५१९.७५</b>	<b>०.००</b>	<b>५१९.७५</b>	<b>५०६.०६</b>	<b>०.००</b>	<b>५०६.०६</b>
०.००	०.००	०.००	०.००	०.००	०.००
०.००	०.००	०.००	०.००	०.००	०.००
०.००	०.००	०.००	०.००	०.००	०.००
<b>५१९.७५</b>	<b>०.००</b>	<b>५१९.७५</b>	<b>५०६.०६</b>	<b>०.००</b>	<b>५०६.०६</b>
५१९.७५	०.००	५१९.७५	५०६.०६	०.००	५०६.०६
<b>५१९.७५</b>	<b>०.००</b>	<b>५१९.७५</b>	<b>५०६.०६</b>	<b>०.००</b>	<b>५०६.०६</b>
०.००	०.००	०.००	०.००	०.००	०.००
<b>५१९.७५</b>	<b>०.००</b>	<b>५१९.७५</b>	<b>५०६.०६</b>	<b>०.००</b>	<b>५०६.०६</b>

महाराष्ट्र कृष्णा खोरे विकास महामंडळ पुणे यांचेकडील वार्षिक वित्तीय अहवाल व स्वतंत्र लेखापरीक्षा अहवालांची सद्यःस्थिती खालीलप्रमाणे आहे.—

अ. क्र.	वार्षिक वित्तीय अहवाल		स्वतंत्र लेखापरीक्षा अहवाल	
	वर्ष	विधान मंडळास सादर दिनांक	वर्ष	विधान मंडळास सादर दिनांक
१	२०१५-१६	सादर करण्याची कार्यवाही सुरु आहे	२०१५-१६	४-८-२०१७
२	२०१६-१७	सादर करण्याची कार्यवाही सुरु आहे	२०१६-१७	२३-३-२०१८
३	२०१७-१८	सादर करण्याची कार्यवाही सुरु आहे	२०१७-१८	१९-१२-२०१९
४	२०१८-१९	सादर करण्याची कार्यवाही सुरु आहे	२०१८-१९	मा. महालेखापालाकडील लेखापरीक्षण अहवाल अप्राप्त.
५	२०१९-२०	सादर करण्याची कार्यवाही सुरु आहे	२०१९-२०	मा. महालेखापालाकडील लेखापरीक्षण अहवाल अप्राप्त.
६	२०२०-२१	सादर करण्याची कार्यवाही सुरु आहे	२०२०-२१	मा. महालेखापालाकडील लेखापरीक्षण अहवाल अप्राप्त.

## तक्ता ४ (अ)

महाराष्ट्र कृष्णा खोरे विकास महामंडळांतर्गत आस्थापना (मुख्यालय)

महाराष्ट्र कृष्णा खोरे विकास महामंडळ, पुणे-११ (प्रधान कार्यालय)

## कर्मचारी गोषवारा

अ. क्र.	पदनाम	तांत्रिक नियंत्रण आणि पर्यवेक्षण	
		२०२०-२१	२०२१-२२
(१)	(२)	(३)	(४)
<b>राजपत्रित</b>			
१	कार्यकारी संचालक	१	१
२	वित्त सदस्य	०	०
३	मुख्य लेखा व वित्त अधिकारी	१	१
४	अधीक्षक अभियंता	१	१
५	कार्यकारी अभियंता	३	२
६	उपविभागीय अभियंता	४	४
७	विशेष अधीक्षक	१	१
८	वरिष्ठ लेखा अधिकारी	१	१
९	लेखा अधिकारी	२	२
१०	स्वीय सहाय्यक (उच्चश्रेणी लघुलेखक)	२	१
११	सहाय्यक अभियंता-२/शाखा अभियंता	८	८
१२	सहा. लेखा अधिकारी	३	३
एकूण . . .		२७	२५
<b>अराजपत्रित वर्ग-३</b>			
१३	शाखा अभियंता / कनिष्ठ अभियंता	०	०
१४	लघुलेखक (निम्न श्रेणी)	२	१
१५	प्रमुख आरेखक	०	०
१६	अधीक्षक	०	०
१७	भू-विज्ञान सहाय्यक	०	०
१८	विभागीय लेखापाल	०	०
१९	प्रथम लिपिक	१	१
२०	प्रमुख दफ्तर कारकून	०	०
२१	भांडारपाल	१	१
२२	वरिष्ठ लिपिक	८	८
२३	अनुरेखक	२	१

## कर्मचारी गोषवारा—चालू

(१)	(२)	(३)	(४)
<b>अराजपत्रित वर्ग-३</b>			
२४	कनिष्ठ लिपिक	१०	७
२५	टंकलेखक	७	५
२६	अभिलेखापाल	१	१
२७	वाहन चालक	८	२
एकूण . .		४०	२७
<b>अराजपत्रित वर्ग-४</b>			
२८	शिपाई	१५	११
२९	चौकीदार	३	२
एकूण . .		१८	१३
एकूण एकंदर . .		८५	६५

## तक्ता ४ (ब) (I)

महाराष्ट्र कृष्णा खोरे विकास महामंडळ - पुणे - ११

मुख्य अभियंता (वि.प्र.) जलसंपदा विभाग, पुणे - ४११ ०११

## कर्मचारी आस्थापना गोषवारा

अ. क्र.	पदनाम	तांत्रिक नियंत्रण आणि पर्यवेक्षण	
		२०२१-२२	२०२२-२३
(१)	(२)	(३)	(४)
<b>राजपत्रित-</b>			
<b>(अ) वर्ग - १ व २</b>			
१	मुख्य अभियंता	१	१
२	सहाय्यक मुख्य अभियंता	२	२
३	उप अभियंता	३	३
४	विशेष अधीक्षक	१	१
		<b>एकूण (अ)</b>	<b>७</b>
<b>अराजपत्रित-</b>			
<b>(ब) वर्ग - ३</b>			
१	सहा. अभि. श्रेणी (२)/शाखा अभि.	३	३
२	लघुलेखक (उच्च श्रेणी)	१	१
३	अधीक्षक	१	१
४	मुख्य दफ्तर कारकून	१	१
५	प्रमुख आरेखक	१	१
६	प्रथम लिपिक	१	१
७	वरिष्ठ लिपिक	२	२
८	कनिष्ठ लिपिक	२	२
९	टंकलेखक	३	३
१०	वाहन चालक	१	१
११	दुरध्वनी चालक	१	१
		<b>एकूण (ब)</b>	<b>१७</b>
<b>अराजपत्रित-</b>			
<b>(क) वर्ग - ४</b>			
१	दफ्तरी	१	१
२	नाईक	१	१
३	शिपाई	३	३
४	चौकीदार	१	१
		<b>एकूण (क)</b>	<b>६</b>
		<b>एकूण एकंदर</b>	<b>३०</b>

## तक्ता ४ (ब) (II)

महाराष्ट्र कृष्णा खोरे विकास महामंडळ - पुणे - ११  
मुख्य अभियंता (ज.सं.) जलसंपदा विभाग, पुणे - ४११ ०११

## कर्मचारी आस्थापना गोषवारा

पदनाम (१)	तांत्रिक नियंत्रण आणि पर्यवेक्षण	
	२०२१-२२ (२)	२०२२-२३ (३)
<b>राजपत्रित-वर्ग - १ व २</b>		
मुख्य अभियंता	१	१
सहाय्यक मुख्य अभियंता	२	२
उप अभियंता	४	४
विशेष अधीक्षक	१	१
	<b>एकूण</b>	<b>८</b>
<b>अराजपत्रित वर्ग - ३</b>		
शाखा अभियंता	४	४
उच्च श्रेणी लघुलेखक	१	१
अधीक्षक	१	१
मुख्य दफ्तर कारकून	१	१
प्रमुख आरेखक	१	१
प्रथम लिपिक	१	१
वरिष्ठ लिपिक	२	२
कनिष्ठ लिपिक	३	३
दुरध्वनी चालक	१	१
कालवा निरीक्षक	१	१
टंकलेखक	३	३
वाहन चालक	२	२
	<b>एकूण</b>	<b>२१</b>
<b>अराजपत्रित वर्ग - ४</b>		
दफ्तरी	१	१
नाईक	१	१
शिपाई	४	४
चौकीदार	१	१
	<b>एकूण</b>	<b>७</b>
	<b>एकूण</b>	<b>३६</b>

## तक्ता क्र. ४ (क)

## कर्मचारी गोषवारा तक्ता (मंडळ कार्यालये)

अ.क्र.	मंडळाचे नाव	कार्यालयात मंजूर पद संख्या				मंडळाकडे असलेल्या बांधकामाधीन प्रकल्पांची नांवे
		वर्ग-अ	वर्ग-ब	वर्ग-क	वर्ग-ड	
(१)	(२)	(३)	(४)	(५)	(६)	(७)
१	पुणे पाटबंधारे प्रकल्प मंडळ, पुणे	२	३	१८	५	(१) मोठे प्रकल्प : (१) भामा आसखेड, (२) टेमघर, (३) निरा-देवघर, (४) गुंजवणी, (५) चासकमान, (६) जनाई-शिरसाई उपसा सिंचन योजना, (७) कृष्णा-भीमा स्थिरीकरण, (८) सांगोला शाखा कालवा प्रकल्प. (२) मध्यम प्रकल्प : (१) कलमोडी. (३) लघु प्रकल्प : (१) कोंढवड.
२	कोल्हापूर पाटबंधारे मंडळ, कोल्हापूर	२	३	१८	५	(१) मोठे प्रकल्प : वाकुर्डे उपसा सिंचन योजना, वारणा, दुधगंगा. (२) मध्यम प्रकल्प : सर्फनाला, धामणी, आंबेओहोळ. (३) लघु प्रकल्प : नागनवाडी, उचंगी, कांर्जिणे, सोनुर्ले, चिकोत्रा समन्वयी उपसा सिंचन योजना.
३	पुणे पाटबंधारे मंडळ, पुणे	२	८	२०	६	(१) मोठे प्रकल्प : पुरंदर उंसियो,
४	सांगली पाटबंधारे मंडळ, सांगली	२	५	२२	६	(१) मोठे प्रकल्प : टेंभू उपसा सिंचन योजना, कृष्णा कोयना उपसा सिंचन प्रकल्प.
५	कुकडी सिंचन मंडळ, पुणे	२	३	१८	५	(१) मोठे प्रकल्प : कुकडी प्रकल्प, (२) मध्यम प्रकल्प : चिल्हेवाडी मध्यम प्रकल्प, (३) लघु प्रकल्प : हिंगणी सेतू सहबंधारा
६	भीमा कालवा मंडळ, सोलापूर	२	३	१८	५	(१) मोठे प्रकल्प : उजनी प्रकल्प.सांगोला उपसा सिंचन योजना, शिरापूर उपसा सिंचन योजना, बार्शी उपसा सिंचन योजना, आष्टी उपसा सिंचन योजना, एकरुख उपसा सिंचन योजना, मंगळवेडा उपसा सिंचन योजना, पिंपळगाव ढाळे (२) मध्यम प्रकल्प : बाभूळगांव मध्यम प्रकल्प,
७	उस्मानाबाद पाटबंधारे मंडळ, उस्मानाबाद	२	३	१८	५	(१) मोठे प्रकल्प : सिना कोळेगाव.मेहेकरी (सिना मेहेकरी उपसा सिंचन योजनेसह),
८	लाभक्षेत्र विकास प्राधिकरण, सोलापूर	५	६	१९	३	(१) मोठे प्रकल्प : दहिगाव उपसा सिंचन योजना.
९	सातारा पाटबंधारे प्रकल्प मंडळ, सातारा	२	३	१८	५	(१) मोठे प्रकल्प : उरमोडी, तारळी, धोमबलकवडी, कृष्णा. (२) मध्यम प्रकल्प : मोरणा (गुरेघर), कुडाळी, वांग., नागेवाडी उत्तरमांड आंधळी, (३) उपसा सिंचन योजना : वसना, वांगना, धनगरवाडी, हणबरवाडी, कवठे केंजळ, जिहे कटापूर. (४) लघु प्रकल्प : निवकणे, चिटेघर, जांभळी, कुसवडे, चिखली, पांगारे, काळगाव, बिबी हुंबली महिंद.
१०	सातारा सिंचन मंडळ, सातारा	०	०	०	०	(१) २७०१ मोठे व मध्यम प्रकल्प (योजनेतर) २७ लहान बांधकामे (२) २७०२ लहान पाटबंधारे प्रकल्प (योजनेतर) २७ लहान बांधकामे (३) ल.पा. तलाव झाशी.
एकूण अ+ब+क+ड		२१	३७	१६९	४५	

## महाराष्ट्र कृष्णा खोरे विकास महामंडळ, पुणे

## तक्ता ४-ड

## अधिकारी / कर्मचारी गोषवारा तक्ता

अ.क्र.	मंडळाचे नाव	कार्यालयात मंजूर पद संख्या					एकूण (७) (३+४+५+६)
		वर्ग-अ (३)	वर्ग-ब (४)	वर्ग-क (५)	वर्ग-ड (६)		
(१)	(२)	(३)	(४)	(५)	(६)	(७)	
१	पुणे पाटबंधारे प्रकल्प मंडळ, पुणे . . .	२७	८८	२६८	८६	४६९	
२	कोल्हापूर पाटबंधारे मंडळ, कोल्हापूर . . .	३५	१२४	७२९	२२९	१११७	
३	पुणे पाटबंधारे मंडळ, पुणे . . . . .	२	८	२०	०६	३६	
४	सांगली पाटबंधारे मंडळ, सांगली . . .	३८	१४०	३८०	११८	६७६	
५	कुकडी सिंचन मंडळ, पुणे . . . . .	२९	१०२	२५६	९०	४७७	
६	भीमा कालवा मंडळ, सोलापूर . . . . .	२५	१०२	२५७	८०	४६४	
७	उस्मानाबाद पाटबंधारे मंडळ, . . . . . उस्मानाबाद	१४	४४	१३९	४३	२४०	
८	लाभक्षेत्र विकास प्राधिकरण, सोलापूर . . .	८	१८	४९	१२	८७	
९	सातारा पाटबंधारे प्रकल्प मंडळ, सातारा . . .	५०	१७१	५०४	१५५	८८०	
१०	सातारा सिंचन मंडळ, सातारा . . . . .	०	०	०	०	०	
एकूण अ + ब + क + ड . . .		२२८	७९७	२६०२	८१९	४४४६	



## तक्ता क्र. ४ (ड)

## कर्मचारी गोषवारा तक्ता (विभागीय/उपविभागीय कार्यालये)

अ.क्र.	विभागाचे नाव	कार्यालयात मंजूर पद संख्या (उपविभाग धरून)				विभागाकडे असलेल्या बांधकामाधीन प्रकल्पांची नांवे
		वर्ग-अ	वर्ग-ब	वर्ग-क	वर्ग-ड	
(१)	(२)	(३)	(४)	(५)	(६)	(७)
<b>१ पुणे पाटबंधारे प्रकल्प मंडळ, पुणे</b>						
१	भामा आसखेड धरण विभाग, पुणे	७	२४	७१	२२	भामा आसखेड, टेमघर, कलमोडी मध्यम प्रकल्प, कोंढवळ ल.पा.
२	निरा देवघर प्रकल्प विभाग सांगवी, भोर	७	२४	७१	२२	निरा देवघर, गुंजवणी
३	पाटबंधारे प्रकल्प अन्वेषण विभाग (भिमा उपखारे) पुणे	३	९	२७	१२	
४	लघु पाटबंधारे विभाग क्र. १, पंढरपूर	८	२८	८१	२५	सांगोला शाखा, कालवा प्रकल्प
	<b>एकूण . .</b>	<b>२५</b>	<b>८५</b>	<b>२५०</b>	<b>८१</b>	
<b>२ कोल्हापूर पाटबंधारे मंडळ, कोल्हापूर</b>						
१	वारणा कालवे विभाग क्र. १, इस्लामपूर	६	२०	६१	१९	वारणा, वाकुर्डे उपसा सिंचन योजना
२	कोल्हापूर पाटबंधारे विभाग (दक्षिण) कोल्हापूर	८	३१	१७५	५५	आंबेओहळ मध्यम प्रकल्प उचंगी, सोनूर्ले, कांजिर्णे ल.पा. प्रकल्प
३	मध्यम प्रकल्प विभाग क्र. २, कोल्हापूर	६	२०	६१	१९	धामणी, सर्फनाला, जांबरे मध्यम प्रकल्प, चिकोत्रा समन्यायी उपसा सिंचन योजना, नागनवाडी ल.पा. प्रकल्प
४	दूधगंगा कालवे विभाग क्र. १, कोल्हापूर	६	२०	६१	१९	दूधगंगा प्रकल्प उचंगी ल. पा. तलाव
५	कोल्हापूर पाटबंधारे विभाग (उत्तर), कोल्हापूर	७	३०	३५३	११२	सिंचन व्यवस्थापन विभाग
	<b>एकूण . .</b>	<b>३३</b>	<b>१२१</b>	<b>७११</b>	<b>२२४</b>	
<b>३ पुणे पाटबंधारे मंडळ, पुणे</b>						
१	उपसा सिंचन व्यवस्थापन विभाग, पुणे	०	०	०	०	व्यवस्थापन आस्थापना
२	चासकमान पाटबंधारे विभाग, पुणे	२	८	२०	६	चासकमान, जनाई शिरसाई उपसा सिंचन योजना
	<b>एकूण . .</b>	<b>२</b>	<b>८</b>	<b>२०</b>	<b>६</b>	
<b>४ सांगली पाटबंधारे मंडळ, सांगली</b>						
१	लघु पाटबंधारे विभाग, सांगली	७	२५	७०	२२	टेंभू उपसा सिंचन योजना
२	टेंभू उपसा सिंचन प्रकल्प विभाग क्र. १, सांगली	७	२५	७०	२२	टेंभू उपसा सिंचन योजना
३	टेंभू उपसा सिंचन प्रकल्प विभाग क्र. २, ओगलेवाडी	४	१६	४०	१२	टेंभू उपसा सिंचन योजना
४	म्हैसाळ पंपगृह विभाग क्र. २, सांगली	९	३३	९०	२८	कृष्णा कोयना उपसा सिंचन योजना (जत भाग)
५	ताकारी पंपगृह विभाग क्र. १, देवराष्ट्र	६	२१	६०	१९	कृष्णा कोयना उपसा सिंचन योजना (ताकारी भाग)
६	ताकारी म्हैसाळ उपसा सिंचन व्यवस्थापन विभाग, सांगली	५	२०	५०	१५	कृष्णा कोयना उपसा सिंचन योजना (यांत्रिकी/विद्युत कामे) म्हैसाळ-कवंटमहाकाळ भाग व सिंचन व्यवस्थापन
	<b>एकूण . .</b>	<b>३८</b>	<b>१४०</b>	<b>३८०</b>	<b>११८</b>	

## तक्ता क्र. ४ (ड)-चालू

(१)	(२)	(३)	(४)	(५)	(६)	(७)
<b>५ कुकडी सिंचन मंडळ, पुणे</b>						
१	कुकडी प्रकल्प विभाग क्र. १ नारायणगांव	१	४	१०	३	हिंगणी सेतू कामे बंधारा
२	डिंभे धरण विभाग, मंचर	५	१७	५०	१६	कुकडी, चिल्हेवाडी मध्यम प्रकल्प
३	कुकडी वितरण बांधकाम विभाग, कोळवडी	७	२५	७०	२२	कुकडी प्रकल्प
४	प्रकल्प संकल्प चित्र कालवे विभाग क्र. २ कोथरुड पुणे	६	२७	२८	१८	मु अ (विप्र) पुणे अंतर्गत प्रकल्पाची संकल्प चित्रे तयार करणे
<b>एकूण . .</b>		<b>१९</b>	<b>७३</b>	<b>१५८</b>	<b>५९</b>	
<b>६ भीमा कालवा मंडळ, सोलापूर</b>						
१	उजनी कालवा विभाग क्र. ८, सोलापूर व पुनर्वसन पथक	१२	५२	११०	३४	उजनी प्रकल्प, बार्शी उपसा सिंचन योजना, एकरुख उपसा सिंचन योजना, आष्टी उपसा सिंचन योजना, शिरापूर उपसा सिंचन योजना
२	उजनी कालवा विभाग क्र. ९, सोलापूर	६	२०	६१	१९	उजनी प्रकल्प, सांगोला उपसा सिंचन योजना, मंगळवेढा उर्सियो
३	लघु पाटबंधारे विभाग क्र. १, सोलापूर	७	२५	७०	२२	पिंपळगांव ढाळे मध्यम प्रकल्प, बाभूळगांव, एखतपूर सालखेडा, सस्ते-तारापूर, हत्तीद क्र. १, लघु प्रकल्प
<b>एकूण . .</b>		<b>२५</b>	<b>९७</b>	<b>२४१</b>	<b>७५</b>	
<b>७ उस्मानाबाद पाटबंधारे मंडळ, उस्मानाबाद</b>						
१	सिनाकोळेगाव प्रकल्प विभाग, परांडा	७	२५	७०	२२	सिना मेहेकरी, शिराळा उपसा सिंचन योजना, सिना कोळेगाव
२	उस्मानाबाद मध्यम प्रकल्प विभाग, उस्मानाबाद	५	१६	५१	१६	सिना मेहेकरी,
<b>एकूण . .</b>		<b>१२</b>	<b>४१</b>	<b>१२१</b>	<b>३८</b>	
<b>८ लाभक्षेत्र विकास प्राधिकरण, सोलापूर</b>						
१	सोलापूर पाटबंधारे विभाग, सोलापूर	३	१२	३०	९	दहिगाव उपसा सिंचन योजना
<b>एकूण . .</b>		<b>३</b>	<b>१२</b>	<b>३०</b>	<b>९</b>	

## तक्ता क्र. ४ (ड)-चालू

(१)	(२)	(३)	(४)	(५)	(६)	(७)
<b>९</b>	<b>सातारा पाटबंधारे प्रकल्प मंडळ, सातारा</b>					
१	जिहे कठापूर उपसा सिंचन प्रकल्प विभाग, सातारा (बांधकाम)	७	२४	७१	२२	जिहे कठापूर उपसा सिंचन योजना
२	उरमोडी धरण विभाग, सातारा (बांधकाम)	८	२८	८१	२५	उरमोडी, पांगारे व चिखली लघु पाटबंधारे प्रकल्प
३	धोम बलकवडी प्रकल्प विभाग, वाई (बांधकाम)	८	२८	८१	२५	धोम बलकवडी, कवटेकेंजळ उपसा सिंचन योजना
४	धोम कालवे विभाग क्र. २, सातारा (बांधकाम)	८	२८	८१	२५	वसना उपसा सिंचन योजना, वांगना उपसा सिंचन योजना, कुडाळी मध्यम प्रकल्प
५	कण्हेर कालवे विभाग क्र. २, (बांधकाम)	१०	३६	१०१	३१	तारळी प्रकल्प, हणबरवाडी व धनगरवाडी उपसा सिंचन योजना, कृष्णा प्रकल्प
६	लघु पाटबंधारे विभाग, सातारा (बांधकाम)	७	२४	७१	२२	चिटेघर, निवकणे, कुसवडे, काळगाव, बिबी, हुंबर्ली, ल. पा. प्रकल्प, मोरणा (गु-हेघर), नागेवाडी व वांग मध्यम प्रकल्प, जांभळी प्रकल्प
	<b>एकूण . .</b>	<b>४८</b>	<b>१६८</b>	<b>४८६</b>	<b>१५०</b>	
<b>१०</b>	<b>सातारा सिंचन मंडळ सातारा-शासनाकडे</b>					
१	कोयना सिंचन विभाग कोयना नगर	०	०	०	०	
२	कृष्णा सिंचन विभाग, सातारा	०	०	०	०	
३	सातारा सिंचन विभाग, सातारा	०	०	०	०	
	<b>एकूण . .</b>	<b>०</b>	<b>०</b>	<b>०</b>	<b>०</b>	
<b>१०</b>	<b>एकूण एकंदर . .</b>	<b>२०४</b>	<b>७४९</b>	<b>२३९९</b>	<b>७७२</b>	

## तक्ता-एक

## पदे व वेतन श्रेणी

महामंडळाचे नाव :- महाराष्ट्र कृष्णा खोरे विकास महामंडळ, पुणे

अ. क्र. (१)	संवर्ग / पदनाम (२)	वेतन श्रेणी (३)
<b>वर्ग - १</b>		
१.	कार्यकारी संचालक	१४४२००-२१८२००
२.	मुख्य लेखा व वि. अ.	१३११००-२१६६००
३.	मुख्य अभियंता	१३११००-२१६६००
४.	अधीक्षक अभियंता	७८८००-२०९२००
५.	उप अधीक्षक अभियंता	६७७००-२०८७००
६.	सहा. मुख्य अभियंता	६७७००-२०८७००
७.	कार्यकारी अभियंता	६७७००-२०८७००
८.	उप अभियंता / स. अ. अ.	६७७००-२०८७००
९.	वरीष्ठ लेखाधिकारी	६७७००-२०८७००
<b>वर्ग - २</b>		
१.	लेखाधिकारी	४४९००-१४२०००
२.	क. अ. / स. अ. श्रेणी-२ / शा. अ.	४४९००-१४२०००
३.	विशेष अधीक्षक/सहायक लेखाधिकारी	४१८००-१३२३००
<b>वर्ग - ३</b>		
१.	विभागीय लेखापाल	३५४००-१२२४००
२.	मुख्य आरेखक	४१८००-१३२३००
३.	आरेखक	३५४००-१२२४००
४.	सहा. आरेखक	३५४००-१२२४००
५.	अनुरेखक	३५४००-१२२४००
६.	स्था. अ. सहा.	१९९००-६३२००
७.	अधीक्षक	१९९००-६३२००
८.	मुख्य दफ्तर कारकून	१९९००-६३२००
९.	प्रथम लिपिक	३५४००-११२४००
१०.	वरिष्ठ लिपिक	३५४००-११२४००
११.	कनिष्ठ लिपिक	१९९००-६३२००
१२.	उच्च श्रेणी लघुलेखक	४१८००-१३२३००
१३.	निम्न श्रेणी लघुलेखक	४१८००-१३२३००
१४.	लघु टंकलेखक	१९९००-६३२००
१५.	टंकलेखक	१९९००-६३२००
१६.	भांडारपाल	१९९००-६३२००
१७.	सहा. भांडारपाल	१९९००-६३२००

## तक्ता एक-चालू

(१)	(२)	(३)
१८.	संगणक	१९९००-६३२००
१९.	संगणक कार्यक्रम चालक	२१७००-६९१००
२०.	भू-वैज्ञानिक सहाय्यक	३८६००-१२२८००
२१.	दूरध्वनी चालक	१९९००-६३२००
२२.	वाहन चालक	१९९००-६३२००
२३.	कृषी सहाय्यक	२९२००-९२३००
२४.	उप अवेक्षक	२९२००-९२३००
२५.	तांत्रिक सहाय्यक	२५५००-८११००
२६.	सांख्यिकी सहाय्यक	२५५००-८११००
२७.	संशोधन सहाय्यक	२५५००-८११००
२८.	गाळ विश्लेषक	२५५००-८११००
२९.	भांडार लिपिक	२५५००-८११००
३०.	भांडार मिस्त्री	२५५००-८११००
३१.	कालवा निरीक्षक	२५५००-८११००
३२.	दप्तर कारकून	२५५००-८११००
३३.	प्रयोगशाळा सहाय्यक	२५५००-८११००
३४.	तारतंत्री-नि-जोडारी	२५५००-८११००
३५.	वीजतंत्री-नि-जोडारी	२५५००-८११००
	<b>वर्ग - ४</b>	
१.	दप्तरी	१५०००-४७६००
२.	नाईक	१५०००-४७६००
३.	शिपाई	१५०००-४७६००
४.	चौकीदार	१५०००-४७६००
५.	मुकादम	१५०००-४७६००
६.	मदतनीस	१५०००-४७६००
७.	झाडुवाला	१५०००-४७६००
८.	स्वच्छक / हमाल	१५०००-४७६००

तक्ता एक—चालू

पदे व वेतन श्रेणी

महामंडळाचे नाव :- महाराष्ट्र कृषणा खोरे विकास महामंडळ, पुणे

अ. क्र. (१)	संवर्ग / पदनाम (२)	वेतन श्रेणी (३)
	<b>वर्ग - ३</b>	
१.	हजेरी लिपिक	१९९००-६३२००
२.	तांत्रिक सहाय्यक	१९९००-६३२००
३.	वायरलेस ऑपरेटर	१९९००-६३२००
४.	वाहन चालक	१९९००-६३२००
५.	यंत्र चालक	१९९००-६३२००
६.	हजेरी कारकून	१९९००-६३२००
७.	पंप चालक	१९९००-६३२००
८.	तारतंत्री	१९९००-६३२००
९.	कारकून	१९९००-६३२००
१०.	वीजतंत्री	१९९००-६३२००
११.	जडवाहन चालक	२५३००-८११००
१२.	प्रभारी मिस्त्री	१५०००-४७६००
१३.	मिस्त्री	१९९००-६३२००
१४.	ऑपरेटर	१९९००-६३२००
१५.	संधाता	१९९००-६३२००
१६.	अनुरेखक	१९९००-६३२००
१७.	रस्ता रुळ चालक	१९९००-६३२००
१८.	मिक्सर ऑपरेटर	१९९००-६३२००
१९.	क्रशर ऑपरेटर	१९९००-६३२००
२०.	पंप ऑपरेटर	१९९००-६३२००
२१.	डी. आर. आर. ऑपरेटर	१९९००-६३२००
२२.	बोमॅंग ऑपरेटर	१९९००-६३२००
२३.	कॉम्प्रेसर ऑपरेटर	१९९००-६३२००
२४.	वायरमन	१९९००-६३२००
२५.	हवादाब यंत्रचालक	१९९००-६३२००
२६.	भांडार कारकून	१९९००-६३२००
२७.	लॉगबुक किपर	१९९००-६३२००
२८.	फिटर	१९९००-६३२००
२९.	हलके यंत्रचालक	१९९००-६३२००
३०.	भांडार परिचर	१९९००-६३२००
३१.	आवेधक (ड्रिलर)	१९९००-६३२००
३२.	दूरध्वनी चालक	१९९००-६३२००

## तक्ता एक-चालू

(१)	(२)	(३)
३३.	मापी लिपीक	१९९००-६३२००
३४.	कनिष्ठ सुतार	१९९००-६३२००
३५.	मिक्सर सुतार	१९९००-६३२००
३६.	टंकलेखक / लिपीक	१९९००-६३२००
३७.	यांत्रिकी	१९९००-६३२००
३८.	रोलर ऑपरेटर	१९९००-६३२००
३९.	प्रयोगशाळा सहाय्यक	१९९००-६३२००
४०.	प्लंबर	१९९००-६३२००
४१.	नळ कारागिर	१९९००-६३२००
४२.	कनिष्ठ सहाय्यक यांत्रिकी	१९९००-६३२००
४३.	गनेटिंग मॅकेनिक	१९९००-६३२००
४४.	कुशल कामगार	१९९००-६३२००
४५.	दगड यंत्रचालक	१९९००-६३२००
	<b>वर्ग - ४</b>	
१.	चौकीदार	१९९००-६३२००
२.	पहारेकरी	१९९००-६३२००
३.	मजूर	१९९००-६३२००
४.	स्वयंपाकी	१९९००-६३२००
५.	मुकादम	१९९००-६३२००
६.	स्वच्छक	१९९००-६३२००
७.	वॉचमन	१९९००-६३२००
८.	प्रयोगशाळा नोकर	१९९००-६३२००
९.	माली	१९९००-६३२००
१०.	पंप परिचर	१९९००-६३२००
११.	जोडारी	१९९००-६३२००
१२.	सहाय्यक वीजतंत्री	१९९००-६३२००
१३.	सहाय्यक तारतंत्री	१९९००-६३२००
१४.	सहाय्यक जोडारी	१९९००-६३२००
१५.	गॅंगमन	१९९००-६३२००
१६.	मदतनीस	१९९००-६३२००
१७.	सफाई कामगार	१९९००-६३२००
१८.	मेहतर / स्वीपर	१९९००-६३२००
१९.	पंप ऑपरेटर	१९९००-६३२००
२०.	प्रयोगशाळा मदतनीस	१९९००-६३२००
२१.	खानसामा	१९९००-६३२००
२२.	प्रयोगशाळा परिचर	१९९००-६३२००
२३.	आचारी	१९९००-६३२००